No. 7272, Shanghai Firbay October 10, 1924 THE EASTERN TIMES Published every morning: including Sundays

時報

中華民國十三年

十月十日星期五

舊歷甲子年九月十二日

今天五張售大洋三分

第七千二百七十二號

中華郵政特准掛號立劵按照總包特別優待寄送之報紙

本館開設上海福州路山東路轉角 電報掛號二五一四 電話營業部中央一二〇一 編輯部中央一二〇四

外埠寄報連郵費 ○中國境內逐日寄全年十二元半年六元 ○日本境內逐日寄全年十二元半年六元 ○歐美各國全年二十四元半年十二元（報費先惠郵票九五）

廣告刊例 特等 登於規定之本外埠新聞欄內每天每行五角五分 頭等 登於封面及時評前以二行起碼每行一元 二等長行 登於新聞後以三行起碼每行七角 三等短行 登於新聞後以五十字起碼每字一分

國慶萬歲 時報館同人敬祝

恭祝國慶 有正書局同人鞠躬

恭祝國慶 上海新新有限公司全體人鞠躬

上海銀行公會會員

中華懋業銀行廣告

本行中美合辦資本總額國幣一千萬元實收七百五十萬元奉中華民國政府特准發行鈔票專營各種銀行業務兼設儲蓄部及保管箱手續簡便待遇優隆如蒙惠顧無任歡迎 總行北京 執行部上海 分行上海北京天津漢口濟南哈爾濱石家莊 通匯地點本國各省歐美日本及南洋各大商埠 滬行地址南京路十一號電話中央八六四一至八六四四 電報掛號流字（三七七七）

郵務海關函授學校招生

本校專授學者投考郵局海關之學術投考時及錄取後郵局海關辦事之手續畢業後得服務各省郵局海關為宗旨每科現續招一百名報名自即日起詳章函索附郵一分 校長奚良才啓 校址上海寶山路寶興西里廿號洋房 乙1890

◉蘇州◉中華體育專門學校十月十一號開課未到諸生從速來校此佈

南方大學擴充招生廣告

本校各科各系均已於九月二十二日上課原有校舍又苦不敷並因戰事影響尚多未能按時到校紛紛來函請假或要求補考茲特租定虹口提籃橋荊州路前女青年會體育師範校舍為本校第二院所有文科兩本科及國文兩專修科訂十月十一日遷入商科各系及高級中學仍在麥根路四十四號第一院凡未及按時來校諸生務即到第一院繳費註冊新生並得隨到隨考此佈 校長江亢虎

鎮江 江蘇省立第六中學校開學通告

本校為鄰重學生學業起見訂於十月十二日開學除分別函知各教員暨學生外因慮郵件或有遺誤特此通告

羅癭公追悼會

詩人羅癭公於八月念三日在北京醫院病歿我國文學界藝術界失此鉅子殊堪痛惜同人等擇於舊歷九月二十日假廣西路報本堂開追悼會是日午刻蔬酌候光凡癭公親知朋舊有以屛聯詩詞輓弔者請於十九日送交報本堂代收為荷

陳伯嚴 費子怡 狄楚青 袁伯揆 徐見垠 李雲書 楊壽彤 趙叔雍 周梅泉 同啟

上海賽馬

陽歷十月十號十一號即陰歷九月十二十三日（星期五六）本會假上海跑馬廳舉行賽馬是日下午一點十五分鐘起賽入場券普通每位洋一元特別券一天每位洋五元二天每位洋八元惟特別券須由會友介紹可向本會購買凡孩童年在十七歲以下者一概不准進場中西來賓請由馬霍路十四號大門出入場內備有西餐茶點特此佈告 萬國體育會啓（除會友徽章外江灣普通贈券一例暫停）

英文初階 FIRST ENGLISH BOOK-Graybill

乃初學英文最善之本教授初級英文者不可不備此書 定價三角五分

英文作文上卷 WRITING ENGLISH Part I- Graybill

欲得英文作文進步者請速備此書 定價八角五分

均已出版 上海伊文思圖書公司啟 乙1891

青年目前之求學問題

▲光陰一去不可復來戰爭時代之光陰與和平時代之光陰同一寶貴。▲學校有因戰事關係而不及開學者學生有因交通不便而不能入學者然而光陰不因戰事關係而停步不因交通不便而駐足。▲國中青年在此時期內倘思及光陰之可貴應有求學之法。▲本社現設英文國語算學商業四科各科講義由淺入深所聘教員均有經驗藉郵遞之往還謀教學之實益。當此學校不及開學，個人不能入學之時，欲求光陰之不虛擲，舍入本社外無他良法。▲本社各科皆印有簡章，請函索本社索閱可也。

商務印書館函授學社 上海寶山路

恭祝國慶

美國培根氏江蘇奚亞夫主編

三版訂正 全國學生英文成績大全

全字精裝 初集一元二角 二集一元二角 郵費加一

特色

▲全國學生成績五百餘篇無論何種題目悉備無遺

▲時務記事論說傳記小說各種體裁具備註有中文解釋便于教授

▲全國英文教員贊許褒獎合作教本參攷之用

▲郵局歷年英文試題答案盡行搜羅在內亦可作投考郵局之備

分售處 全國各省中華書局世界書局北京會友書社天津江東茂記書局及內外埠各大書坊

投考郵務生者必備之

郵政地理

原價九角 特價六角 郵費加一

是書專為投考郵務生員而輯文法淺顯句讀新穎特注意交通一項凡重要都會城鎮概詳細羅述至若城鎮之無關緊要盡行删除以免徒擾學者生字難句譯有中文詳細註解書後附有歷屆郵局試題以備參考人手一冊明乎書中重要部分有益於應考者良非淺鮮也

總發行所 上海寶山路寶興西里振業書局啓

有正書局新出

仿宋詩牋

每盒大洋四角五分

古色古香 極精極美（有尚）

海月偶蔣花卉大八行 每盒五角

海月羅兩峯山水大八行 每盒四角

海月戴醇士山水大八行 每盒四角

海月童西爽花卉八行 每盒四角

海月梅蘭竹菊八行 每盒四角

海月樹木花卉八行 每盒四角

海月圖邊大六行 每盒四角

（名目繁多不及備載印有詳單承索即贈）

上海日夜銀行六大便利

（一）各界人士自朝至夕各謀生計閒暇之時多在夜間若在本行存付款項不致遺誤公務便利一也（二）各校學生惟星期始放假出外本銀行星期照常營業學界諸君存付款項較為相宜便利二也（三）工廠男女除放工之外均無餘暇若與本行往來則各廠放工之後正值本行營業之時儲蓄薪資不憾困難便利三也（四）旅行諸君夜間登程憾各銀行休息過早川資難支若與本行往來隨時支付不誤行期便利四也（五）滬上各界人士應酬甚繁勢多晏起公餘必在夜間到本行存支款項不致誤時便利五也（六）貴客遇有急需珠寶鑽翠可至本行估價押洋手續簡便利息克己以副雅意便利六也 行址愛多亞路大世界西隔壁電話六〇六 六〇七

上海銀行公會會員

浙江實業銀行儲蓄處廣告

本處開辦已久收受存款區分多種承各界信任存款日增即外埠通函來存者亦日衆外埠存款尤以零存整付特種定期兩種為多足見此外埠存款人尤稱便利 零存整付存款每月存洋一元如至十五年可得洋五百零四元六角比較行辦儲蓄不啻每五年 特種定期存款一次存洋二百元零六角四分十五年到期可得洋一千元 其他如寄存定期暨存零付等各有特具利益分別訂有細則承索即奉 又新備西書式儲蓄盒式樣佑巧攜帶輕便以廉價出讓每只僅收大洋三元惠顧踴誠歡迎 總行上海漢口路十四號電話經理室中央七一三〇營業室中央七一二二至七一二四號 漢行漢口太平街 杭行杭州清河坊

共獎券暫停開獎

茲因江浙戰雲各劵營業大受影響敝劵銷路亦因之停滯所有第十期本月十二日開籤之副劵祇得展期開籤購劵諸君如願領回劵價可逐向原經售處兌換為要一俟時局安靖敝事務所當即照常營業屆時再行登報務希各界注意

中國名畫

有正書局印行

洋裝布面金字 上下二巨冊 定價三十六元

敝局所印中國名畫均係歷代精品曾經內外賽會及名人獎許推為中國美術之結晶茲將其分訂二巨冊用便收藏餽贈誠藝苑之大觀也

國慶

社說

國慶中之哀聲 (寒)

年年國慶之日國事不如人意故每有不慶而弔者然尚不若今年之國慶東南東北交戰正殷兵燹之區廣及千里遭難之民數逾百萬奔走流離死傷殘廢其哀聲正復無窮也。夫國慶者人民之福也今當慶日而遇禍難人民之心其何以堪古人有言天將降大任必先餓其體膚困乏其身意若天將大有造於民國故亦先有此流離顛沛歟人民每於困苦中度國慶而今年爲尤甚自今年以後或者能易困苦而爲快樂之國慶乎。

一週國外大事紀要 (公振)

▲中國與國際聯盟

民國成立十三年兵戈擾攘無寧歲於是國際地位每況愈下請以國際聯盟近事証之雖今日欣逢國慶亦令人愀然悲歎也

▲非永遠行政會員之落選　我國代表關於支配非永遠行政會員事曾建議於聯盟會對世界與國區分及人種兩需應加考慮既由議會採納之矣乃二日所舉者爲美洲之烏拉圭與巴西歐洲之捷克比利時西班牙與瑞典我國然落選我國代表當即全體離會場並發出一文表示亞洲之失望與聯盟會之不公道文中追述前此之建議謂亞洲之合法權利竟被漠視此事將不利於聯盟會事業其責任當然不能由亞洲或亞洲諸國負之也云云夫聯盟會之事業爲數大強國所包攬固不必爲之諱今於有名無實之非永遠行政會員竟斷而不予其漠視我國權利已甚雖然內政不修名不足與言外交今江浙開釁奉直踵起烽烟遍於全國責言來自鄰邦故我國之落選久在人意料之中矣惟以廣土衆民之我國不能與農爾之烏魯圭捷克等競凡有血氣能不痛心故吾人爲促我國當局與聯盟會之反省而維持我國之信用應即根據前此之宣言決然退出聯盟會也。

▲裁軍草約之正式成立　自日本代表提出裁軍草約之修正文一時外交界頗以會議停頓爲慮幸聯盟卒屈從其議於字句間略有增損如第五條原規定國際法庭得決定所爭者是否全在一國內政範圍以內今增規定國際法庭雖決定其爲內政然聯盟行政會或議會仍可依據會章第十一條之規定加以考慮第六條原規定凡違反聯盟會章或草約中條文而作戰者或知其與他國間之爭執起於國際法庭所認爲他國內政範圍之事件而作戰者爲侵略國今改爲此種國家如未預先將所爭問題依據會章第十二條之規定提交行政會或議會方可視爲侵略國此條又有一款原規定凡違反行政會所定之休戰者亦爲侵略國又行政會有權傳召各簽約國執行所決定之懲戒今增凡被召之簽約國得執行交戰國之權二日提出全體會議與會之四十七國全體投同意票於是草約正式成立而聯盟會亦閉會現簽字於此約者已有七國法比在內但英國尚未簽字我國於投同意票前曾聲稱中國代表團因距本國甚遠故關於草約事未及商請本國政府但中國代表準備對於成立草約之各議案投同意票樂與各國合作人類團結之表示云云夫軍備競爭確爲和平之障礙則裁減自爲吾人所贊同然吾人有不能已於言者他國軍備之競爭爲對外而我國軍備之競爭爲對內安知此約實行而後我國不且爲各國廢械尾閭之視轉以擾亂東亞之和平乎禁售軍械之約仍在國聯盟會毋顧彼而忘此也。

時論

戰聲中的感想 (雁冰)

雙十節已經是第十三個了。從前過去的，十二個雙十節，幾乎各有各的意義；欣喜，懷疑，忿恨，諸種情緒，帶著一點不肯自餒的對於將來的希望，這便是我們在過去十二個雙十節中所具的心境。從前我們在這個可以紀念的日子，撫今追昔，總不免心頭悒悒，然而人是天生具有希望心的動物，所以我們的「悒悒」，不過片時，新的希望隨即生出來；從第一個雙十節起，直到今年，我們大概總已希望了十二次罷？雖則每次的希望並不是同一的性質，但是我們總還算尚有希望。

今年第十三次的雙十節雖然還是同樣的十月十日，可是我們對於牠的感想竟大不同了。我覺得今年的雙十節是最可痛心的！！我要趕快加一句說明，並非是因爲今年的雙十節是在全國混戰聲中過去，故最可痛心，却是因爲我們歷來的種種希望都於此次全國戰爭中打破了，因爲從這次戰爭中，社會上各方面都自暴其不配再作我們希望之目標，故最可痛心。

全國的智識階級，青年們所崇拜的學者，大學教授，自從江浙開火以來，簡直沒有說過什麼話；他們竟放棄了指導青年的責任。他們竟把國內的戰爭看得毫不相干；他們中間最鮮恥的，竟不惜犧牲本省人民以媚軍閥。這一次戰爭，竟澈底暴露了中國知識階級領袖們的背脊骨是如何的軟！我們對於他們實在失望了！我們從前對於智識界的領袖們雖然有許多不滿，但總還不至於失望；而今他們却自己暴露不足希望，這是今年雙十節前的新發見，我們能不痛心麼？

在去年的今日，「民治」聲浪正漸漸的高起來；上海總商會的民治委員會且有創立「商人政府」的論調。我們當時何嘗不以爲商人從此自覺了，他們將顯示他們的力量了；但是眼前有一個商人顯示自己力量的最好機會，商人們却不想應用牠了。領袖全國商界的上海商界巨子，丁此時艱，並不曾發一個通電，號召全國，表明他們對於時局的態度。酷受潰兵刦掠的湖州揭州等處的商人，除了湊錢犒師而外，連對全國申訴的一個通電也不敢發。軍閥的動員令一下，商人立刻暴露他們的服從性與妥協心了。這是我們對於五商資本家的失望。

至於那些小商人，佃農，和工人，他們受戰禍最烈，但是他們對於戰爭的真相，一點也不明白。因而他們對於戰爭的意見，更淺薄得可笑。他們對於交戰的兩方面的勝負，都漠不關心，他們只求「和平」。他們對於雙方都不關心的態度，如果是基於人民的自覺，那是再好也沒有了，但可惜他們的態度是麻木，懦怯，苟安的心理之表現；他們要求「和平」，是呀，和平是可貴的，但是奴辱的和平，不如沒有和平，苟活於軍閥鐵蹄之下的和平，不如沒有和平。小商人，佃農，和工人，是中華民族的主體，可是他們的見解如此，他們做夢也不會想到運用本身的力量來決定自己的運命，他們只是像綿羊一樣馴，像豬一樣蠢，受軍閥的蹂躪，受智識界的愚弄，受資本家的剝削。我們自然相信民衆的力量是偉大的，但是對於這等的民衆，我們也不能希望他們太多！至少在目前，我們不能希望他們有所作爲。

失望！—對於各方面的失望，是今年雙十節中許多人的感想。

這種失望的心情，在青年方面表現出來的，一是對於政治的冷淡，對於現實政治不要留心，反自以居砲火區中（實在是既不聞砲聲，亦未見火）吟詩作歌爲閒情逸致；二是反對一切戰爭，以爲一切戰爭都是破壞的，却不知在目今反對一切戰爭實無異於禁止民衆養成自己的力量以反抗軍閥；三是由悲觀而入於自私的個人主義。青年們原不自今始有這種悲觀的心理，但是我料想此次戰爭一定又造了更多的悲觀的青年。這是戰爭所釀成的最大的損失！這種損失和，因此次江浙戰爭而引起的加倍的依賴外人的心理，差可比擬，決不是其他物質上的損失所可同日而語的。

失望—對於各方面的失望，是現在普遍的心理了，但是人類是恃希望而生活的，沒有希望而苟延一息，是生存，却不是生活。人類素來不甘於無意義的生存，無論如何一定自要找出一個希望來以自寬慰，並借此以成得生活的意識。所以我們雖說是對於各方面都失望了，却仍不能不把我們的希望寄托在某一處。我們以後的希望，只有民衆的覺悟。中國的民衆，目前果然極無智識，懦怯而麻木，一無實力，但是只要他們一旦覺悟，他們的力量是偉大的，因爲我們一向不注意於教育民衆，故民衆的力量無由顯出。民衆自己不能覺悟，我們應當利用事實的教訓，促他們覺悟；民衆不知政治，我們應當給他們一種政治教育。凡是和民衆接近的有智識的人們，如小學教師，學校青年，都要負教育民衆的責任。凡是曾在此次戰爭中吃了虧的人們，都應該記得，他們的痛苦是自己招來的；因爲他們平日不問政治，不蓄養自己的力量，所以今日無法抵抗軍閥的武力，任他們宰割。這一個血的教訓，我們應該時時對民衆提起，不要事過境遷，就把他忘了，全國的民衆呀，如果你們不忘記這次血的教訓，你們再不可不問政治了，再不可存依賴外人，苟安妥協的心，你們應該從今起儲蓄你們的實力，待機會表顯出來。

教育與平民 (亦湘)

年來國內有以「教育救國」自任的少數教育家，高唱所謂「普及教育」及「平民教育」。其所唱的論調，不爲不高；其慈悲的心願，亦自有可以嘉許之處。我們猝然聽來，亦未始不足以適耳快意，我平民欣慰。但是，我們稍按諸實際，確有令我們懷疑不止者。

我們從歷史上看來，從現代的社會組織上看來，無論如何，尋不出「教育」與「平民」兩者會發生過什麼關係。教育是教育，平民是平民，平民從來不曾在統治階級方面得了「允許」去享受教育的權利及機會；在教育上，亦從來沒有過所謂「平民的教育」，平民與教育，簡直是成爲絕對不相干的東西。我眞不知道這兩個名詞，怎樣竟會聯結起來的呢？

人類社會自有了記載的歷史以來，也可以說，自有了發明或文化以來，才有所謂教育，此時的社會，早就發生了階級。社會的階級，常常以利害的相反而對立，因其常常互相抗爭的結果，總是一階級征服了別一階級而成爲統治階級，同時，必定更用政治，法律，道德，學術思想等等以爲壓制或軟化被征服階級的工具。這在歷史上事實具在，無用我們相信不相信，都可以指陳出來證明這個理由是不錯的。我們再看教育的起源，更可以知道教育不過是統治階級以其統治平民的智識經驗傳諸其後嗣子孫的一同事。如古代希臘的教育僅及於市民，而賤民階級及奴隸，絕對無享受教育的機會；學術方面如天文學，宗教學，科學，哲學，藝術之類，無一不由師弟間私相授受而來，而這些私相授受的師弟，都是貴族或貴族的親戚或貴族的子弟。至我們中國古代的教育，此種性質，尤爲顯明。如周代的教育，止有王太子，王子，及羣侯公卿大夫元士之子以及宿衛士庶子得入學校，其餘一切奴隸平民決無入學的希望。雖如周禮及王制所載有「鄉序之學」，鄉里子弟得以被選入學，實則此等平民，本由貴族子孫淪落而來，此考諸古代氏族之發展而可知者。何況王制爲孔子的理想，周禮爲漢儒的理想，本不甚足據，前人已有定論。到後來貴族的子孫淪落而爲僕隸奉輿者日益多，因而其家世相傳的教育，亦漸及於平民，此種痕跡，在兩漢尤可看出。然而因國家不欲以教育下及平民，平民遂亦無教育的需要。於是平民始終自安於被統治被宰割的階級，不能爲自動的覺悟，起而抗爭。所以古代的教育性質是「修身，齊家，治國，平天下，」這純粹是一個統治階級所需要的教育。古代的教育原理，是「民可使由之，不可使知之」，這純粹要使被統治階級，如機械如牛馬一般，任人驅使，絕對不許他有所反抗。

後來因爲貴族子弟，漸漸淪落到平民中間去了，於是平民中之衣食粗足者，漸有求智識的機會。統治階級恐怕平民一有智識，即不安分，就設選舉，科舉之制，開一升官發財之路以羈縻之。所以平民中自然流行的一種教育（並非國家爲平民設立的教育），也無非是統治階級的教育，而不是平民自己所需要的教育，並且是干涉平民軟化平民的一種教育。

到了近代，世界的資本主義發生了，同時，社會全體的組織，也就適應了這個資本主義因而教育亦同樣變爲適應這個資產社會所需要的教育。最近，半殖民地的中國，自然也受了他的影響，逼上了同一的道路。此時，世界的統治權，落於有產階級之手，所以，享有教育的權利者，也只有產階級。中國自科舉廢後，改設學校，一般平民，因謀食艱難，無力供給子女教育費，遂絕意於讀書，而學校竟得了「貴族院」之美名。至此，國內始有崇以教育救國自任的教育家，本其「一念之慈悲」大聲疾呼「平民教育」及「農村教育」。這何嘗非平民的幸福！

可是這個偶然「一念慈悲而發生的慈善事業的平民教育，」就好算是解決了平民教育的根本問題嗎？果能設身處地站在平民的地位適合平民的需要而施行教育嗎？果能爲平民謀根本辦法，促平民覺悟自身所處的階級，使其能將自動的解放嗎？就是照他們所施行的教育，果能普遍的及於平民全體嗎？原來，他們的成績，我們目下，都已看見了！他們的結果使我們可以恍然大悟確然自信的，就是：「慈善事業的平民教育」，除熱心提唱，竭力推行的人得了些空洞的好名譽以外，平民是了無所得的；並且，大多數的平民，可以說，並沒有知道過有那麼一回事！

因而我們可以曉得如果平民的生活——經濟問題不解決，平民的教育問題是千萬不會解決的；如果平民的地位不改變，平民的經濟問題也是一萬年不能解決的；如果國家的統治權不拿到平民手裏來，平民的地位，是始終沒有改變的希望的。平民自己所要求的教育是平民自己要求所以覺悟自己解放自己的一種教育，是從自己的階級，在戰線上可以獲得最後勝利的教育，在目下，是求得怎樣去做階級革命的工作的教育。這種的教育，那裡是僅僅向統治階級的方面去要求就可得來的呢？所以由教育與平民兩個名詞的聯合而成爲平民的教育，勢必在今後的平民從生活上覺悟過來自己去要求才能獲得，而萬萬不能希望於現在站在統治階級的教育家的「一念慈悲」！

電報

戰禍聲中之國慶

▲奉軍已入關

國慶日京中各團體、除放假外、無甚點綴、（本館九日北京電）

軍界訊、奉軍八日夜由九門口入關、向灤州進攻、（本館九日哈爾濱電）

奉軍昨夜已全佔山海關、直軍潰敗、向秦皇島退走、此間消息靈通者之意見、以爲此後或不致再有戰事、段祺瑞或將出而調處、直軍現降奉者甚衆、（路透九日奉天電）

外人電稱、奉軍曾在距山海關西十八哩窄隘之九門越過長城、防守該門之直軍、向石門街（譯音）退走、今晚官電稱、攻九門之奉軍、志在誘山海關之直軍馳援、直軍自稱在山海關獲勝、奉軍後被逐出九門（路透八日北京電）

山海關無消息、吳佩孚與其參謀定明日赴前敵、（路透九日北京電）

吳佩孚日內將出京赴灤、隨從已收拾行裝、（本館九日北京電）

外訊、彭壽莘八日下午由山海關赴灤、或係回後方視察防務、（本館九日北京電）

王懷慶行蹤、仍無確實地點、報載其在平泉或建昌承德者、皆揣測詞、（本館八日天津電）

王占元定八日就檢察使職、十一日赴榆關、（本館八日北京電）

某軍事當局言、山海關熱河一帶、參戰軍隊計十一萬人、開抵前線者已有八九萬、餘在開拔中、（本館九日天津電）

胡景翼弟率騎兵一團、由陝抵豐台、俟補充軍械子彈後、即開拔赴熱、（本館八日北京電）

陝劉請吳佩孚調三十五師憨玉琨加入東北戰事、吳已令憨準備、（本館九日北京電）

五師孫宗先、奉令將所部準備開拔、赴東北增援、（本館九日濟南電）

直軍擬將秦皇島及大沽間海岸封鎖、免致奉軍窺伺、不利戎機、但外人未必允可、（本館九日天津電）

前晚長辛店有第三師砲兵某、忽犯神經病、一時亂發快槍數十響、各營聞聲驚擾、當經第二十六混成旅二團三營學員王某、將該瘋兵擊斃、外間因此謠諑頗甚、（本館八日天津電）

譚慶林已由多倫出發北進、又在多倫募集蒙古兵約二千、編成獨立騎兵隊、由五日起、向赤峯出發、多倫之警備、將由孟應年（譯音）任之、又有駱駝一千八百五十頭、馬五百匹、並汽車十二輛、由張家口放至北京、（東方八日天津電）

蕭耀南派曹正泰運輸機關槍二十架、子彈六十箱、來京交總司令部點收、（本館八日北京電）

古治鎮商會電吳佩孚、謂該鎮供應軍需、勉支半月之久、實在筋力疲竭、請飭於該鎮設兵站、以解商困、吳已電知曹銳照辦、（本館九日天津電）

第九師軍械長、昨押運大炸彈一千顆、槍彈三萬粒、過津赴灤、（本館八日天津電）

前線兵士、現在仍着單衣、昨十五師二十師棉衣、已經直隸被服廠製齊、運送灤縣、計一萬八千套、（本館九日天津電）

劉夢庚派員運棉衣褲一萬二千套、赴承德交胡部分配、（本館八日北京電）

津紅會以未接到奉天覆電、至今未出發、現正從事募捐、（本館九日天津電）

天津戒嚴司令部奉吳佩孚密令、偵查徐東海最近行動、並嚴密監視、（本館八日天津電）

警備司令部函各報、須先送檢查、（本館九日北京電）

北京大中小學教職員學生住公寓者、均填名姓、送警備司令部備案、（本館九日北京電）

吳佩孚派參議林景玉來魯查視海防、（本館九日濟南電）

軍事時期之財政

王克敏向中交等四銀行、商墊現款六十萬、發第二路軍餉及總兵站經費、（本館八日北京電）

王克敏以籌款困難、向府院口頭言辭、顏惠慶仍慰勸、（本館九日北京電）

孫傳芳連電請款、曹吳令王克敏速籌撥、（本館九日北京電）

警備司令部經費無着、函財部請速撥款維持、又函市政公所請借撥數十萬、維持京師治安、俟有欵即還、（本館八日北京電）

提署因軍餉無着、征收四郊商鋪營業稅、（本館八日北京電）

煙酒署撥軍費二十萬、請財部轉賬、（本館八日北京電）

財部通令各省、催辦所得稅、以維財政、（本館九日北京電）

張英華奉吳命、赴津借欵、（本館八日北京電）

劉鎮華電保梁文淵爲陝財廳、並允按月助軍費三十萬元、（本館八日北京電）

袁祖銘電京、請徵自流井鹽稅附加稅、以維各軍軍餉、當局令鹽務署核議、（本館八日北京電）

直隸第一女師範、因經費無着、昨已宣告停課、（本館九日天津電）

俄商克洛爾創設遠東銀行、經農部核准、按註册法第二條、直接發給部照、（本館八日北京電）

關於軍事之外交

吳佩孚九日午約各公使會譚、聲明戰事不得已、請各國原諒、並勿接濟對方、（本館九日北京電）

外交部向各使磋商請勿派軍官赴東北戰線、以免危險、（本館八日北京電）

外部派通曉英俄法日語文人員楊永濤等四人、送司令部、隨吳出發、（本館九日北京電）

日人在榆關前線、刺探軍情、迭起交涉、直隸交涉署昨派科員金在業、赴灤調查眞相、（本館八日天津電）

奉軍方面、聞有俄白黨一千餘名、駕駛飛機、充作砲手、直方昨在津亦招俄人九名、專作炮手、（本館八日天津電）

秦皇島外交辦事處已成立、該處外交事件、統由王鴻年等交涉、不必再經直隸交涉署、（本館九日天津電）

張作霖覆外交團、關於空中襲擊北京之牒文、謂如地攻擊、當令部下勿損及使館界、北京固多古蹟、但外交團如欲保全之、當令曹錕吳佩孚離京云云、（路透九日北京電）

外部派戴松李鍾奇爲駐俄代表隨員及主事、（本館八日北京電）

粵商團議決罷市

商團議決定十日大罷市、要求軍械全還、撤銷滇桂湘軍需處、免除苛細捐、兵隊離市、市長民選、政府祇允械還一部、餘由兵工廠日後撥還、兵離市、市長民選、不允、（本館九日香港電）

孫令、湘滇桂軍戰時軍需籌備處撤消、該處創立各捐亦停止、（本館九日香港電）

林虎部逼翁源、葉貞嶺、與湘軍交戰、（本館九日香港電）

傳粵軍練演雄黃福芝部將攻虎門、陳肇英電許崇智、請調軍赴虎協防、（本館九日香港電）

許崇智楊希閔會議布防計劃、決定石灘仙村責任滇軍、增城東莞責任滇桂軍、太平虎門一帶、由粵桂軍共同負責、並派海防艦巡弋、（本館九日香港電）

陳炯明代表電陳、謂林虎已將防務布安、日內可進攻、（本館九日香港電）

劉玉山軍一部已抵韶、候令北伐、（本館九日香港電）

七日李聘臣接任市財政局長、聞當局將任林雲陔爲財部次長、（本館九日香港電）

胡漢民擬規復警察廳、撤廢公安局、已電孫請示、並保舉林樹巍爲警廳長、（本館九日香港電）

聞美領事已向華員提出嚴重抗議、要求懲辦十月四日拘捕台克夫人之警員、台克夫人今已出醫院、（路透八日廣州電）

八日以廣東商業聯合會名義散布傳單、聲稱自十日起、實行全市總罷市、（東方八日廣州電）

英下院通過彈劾修正案

▲英相請解散國會

路透八日倫敦電、保守黨賀與今日在下院提議彈劾案、謂現政府以黨派理由干涉司法、破壞英國文化、莫此爲甚云、司法大臣起稱、渠不欲引咎、因此案即重行審訊、渠不能變更前判、當渠初辦此案時、案內並無康白爾之名、後聞工黨議員梅克斯頓之言、始知康白爾之地位與性質、未嘗麥克唐納爾有不應起訴之表示、但此案之註銷、則係渠自己決定、因詳加調查、知此案不能成立也、內閣未干涉之、渠生平未與共產黨接近、此案文卷、如議員願觀、渠可取示云、自由黨錫門動議修正彈劾案、謂司法大臣假以此案乃與渠個人有關係之問題、其實此乃閣員責任之重大問題、現此案顯然有選派委員從事調查之必要、庶可知當道干涉司法至何等程度云、麥克唐納爾稱、從前司法大臣之意見、常有受行政員之感化而改變者、今錫門所稱閣員不正當干涉司法一節、並無絲毫證據、至於此案註銷與俄約談判有關之說、尤屬無稽、因兩事如風馬牛不相及也、政府決計不使共產黨在英國有宣傳之機會、工黨非共產黨、且反對共產、下院若通過彈劾案、是投不信任政府票、渠初聞起訴時、渠認定不應起訴、以起訴反爲共產主義作不適當之廣告、故閣員請司法大臣入閣詳述案情、渠（首相）當時即表示意思、以爲一經起訴、苟無明白理由、不能取銷、但此爲司法大臣之責任、故內閣聽令司法大臣爲之、此後從未稍有干涉、再內閣之表示意思、並非發給訓令、亦非爲個人或黨派關係而作、渠所顧慮者、無非不欲庇護共產黨耳、政府準備繼續行政、但下院必須公允的予政府以信任、今反對黨之動議、簡直爲不信任之動議、如下院果有此心、盍明言之、至於自由黨之修正文、既不公允、又甚卑鄙、彈劾案或修正文有一通過、政府必訴諸國人、政府對於國家之榮譽與社會之安甯、頗多出力、若國人有判絕是非之機會、則現政府定將重來云、自由黨領袖愛士葵稱、選派委員調查案情之議、實有前例可援、自由黨並不斤斤於調查之形式、如果選派委員、自由黨不欲爭選、以免調查員先有成見之誚、人有主張改派司法委員會者、此非美滿辦法、勢將久延時日、但自由黨只求立即調查、至於不選派委員而用他種調查方法、則非自由黨所注重也云、國民黨議員鄂康諾稱、今所爭之事、未免小題大作、故提議休會、以便攷慮云、此時下院頗有謠言、以爲幕後現有運動、將根據愛士葵之言、謀雙方之讓步、保守黨領袖包爾溫乃稱、保守黨不能贊同休會之提議、政府希望藉自由黨之票打敗保守黨、或藉保守黨之票、打敗自由黨、但保守黨決不受愚、故全體願贊助自由黨之修正文云、鄂康諾乃撤還休會提議、工黨渴姆斯稱、保守黨應自由黨透脫、故願犧牲彈劾案、此殊可笑、如自由黨修正案果被通過、政府將認此僅爲下院之意見云、政府黨要求下院公決是否贊同投彈劾案票、抑投修正案票、結果三五九票對一九八票贊成投修正案票、未幾自由黨修正案以三六四票對一九八票通過、至此首相提議休會至明日、首相定明日宣布政府意思、

九日倫敦電、英皇今晨八時返倫敦、即入白金漢宮、十時接見首相、首相奏請解散國會、

九日倫敦電、首相稱、已決定解散國會、

英國國會紀事

路透八日倫敦電、英相今日在下院答保守黨阿勃斯萊之詰問、謂喬治亞、阿塞貝琴、阿米尼亞三個蘇維埃民國、皆社會主義蘇維埃民國同盟會之會員、二月間英政府正式承認蘇俄政府時、已承認此三國爲同盟會員之事實、蘇俄軍事上權力、已及於阿塞貝琴、不僅及於喬治亞與阿米尼亞已也云、英相又答保守黨波那爾關於日內瓦英代表團担任英海軍役務之詰問、謂渠擬立即將保安草約全文、及聯盟議會議決案、與第一第三委員會報告彙刻一冊、以供下院研究、庶在英代表團報告書未到以前、下院得備知草約條文之性質與效力、又謂英代表團在聯盟議會未通過草約時、曾召海軍部特別代表赴日內瓦、下院對於報紙所載之離奇言論、未可重視之云、

八日倫敦電、下院今日詰問在過去三年中有軍械由英國運往中國與中政府以外之人、英政府是否知之、外交次官彭森璧答稱無之、此種貿易爲禁止對華輸入軍械之約所不許云、

八日倫敦電、上院今日通過愛爾蘭條二讀、附以註語、上院紀錄英國簽字愛爾蘭條約者所表示約文第十二條僅規定整理邊界之意見、上院確信此條不能有他種解釋云、

英工黨大會與康白爾

路透八日倫敦電、勞動家週報主筆康白爾、今日在工黨大會發言攻擊工黨政府、責政府不減軍費、用軍隊彈壓工潮、並謂政府續行包爾溫之陸軍政策、克萊恩駁斥之、謂康白爾在大會中高唱和平主義、而在會外則主張勞動家編成紅軍、以謀階級戰爭、此種神經作用、殊屬怪異云、克萊恩爲政府軍備政策極力辯護後、會衆遂不理會康白爾之言、

日俄談判已入最後一幕

路透九日北京電、華俄通訊社稱、俄日談判已入最後之一幕、債務與舊約問題已相提並論、惟詞句尙須徵加修正、廟街案此次談判未議及、蓋此爲物質上之損失、將於將來會商與其他公私要求同行考慮、薩哈連撤兵事、乃無可爭辯之問題、所恐者日人延長談判、使撤兵目下不能實行、關於薩哈連之讓與權、蘇俄已允將油礦百分之四十租與日本、惟日本要求保留所自擇之八礦、雙方於報效一層、亦發生異見、日本允以出油淨額百分之五至十五報效蘇俄、蘇俄則要求百分之十至十五、關於煤斤一節、日本欲蘇俄給以一畫定區域之讓權、蘇俄不允、目下談判之成敗、頗賴日本商業估算爲轉移、蘇俄之給日本以讓與權、蓋原日本需油煤之故、且因願於經濟上與日本合作云云、

各國近事

路透八日丹京電、防務大臣今日在下院提出裁兵議案、主張除邊界防兵及海防軍艦外、其餘海陸軍一律裁除、並拆毀各砲台、及將陸軍海軍各工廠改爲國有之實業廠、

八日里加電、蘇俄海軍在芬蘭灣大操、參與之軍艦共四十艘、試驗海陸軍及航空軍之合作、

八日比京電、比銀行家已認定德債之攤派額、不日將以九二之價發行、利率七釐、

九日倫敦電、柏林消息、德日已商定條約、規定日本僑得恢復其舊日產業三分之二、

八日紐約電、今日農部棉收報告發表後、棉花交易所售出者甚多、市價暴落、較最大之價低一百二十至一百八十磅音、後因有人補進、價復回漲二十至三十磅音、

八日華盛頓電、愛爾蘭自由邦駐美公使史密狄氏、今日向美統呈遞國書、

九日鹿兒島電、桑尼少佐已於今日午後四時十分飛抵此間、

日本特約通信

國際婦女交歡會紀（振青）

▲中國亦有婦女代表出席

大阪國際婦人社交會、係由著名日本婦女及僑日之美英法德諸國婦女組織而成、每年春秋二季、在大阪開內外婦女交歡大會、聯絡各國會員感情、及謀世界平和、該會成立於民國十年、當時中國婦女、因智識缺乏、且以國際地位關係之故、舉凡種種集合、無人出場周旋、並以日人胸襟狹窄、目光短淺、對於西洋人崇拜之不暇、對於鄰邦中國人士、無不顯一種輕視傲慢態度、故在日華僑、亦罕與日人交際、職是故也、惟近年來、世界潮流變遷、我國人亦乘時奮發、記者僑寓在日、爲爭國家光榮起見、凡遇有國際間集會時、必邀請在留華僑婦女出場、藉此機會、爭回國際平等之地位、兼表示大中華民國人物之華美、一時日本輿論界對此、無不表示贊仰之意、日本男女界、亦改變其舊日態度、對於中國婦女之出席、表示歡迎、而中國人之地位、亦隨之而增高、此僑日華人最近可紀之事也、本月二日、大阪國際婦人社交會、在大阪旅館、開內外婦女交歡會、我國有二位婦女代表出席、一爲嚴愛文女士、現在神戶同文學校當教授之職、一爲黃閒淸女士、係日本高等女學校畢業、其才學高出儕輩、爲中日人士所欽敬、而大阪國際婦人社交會、中國婦女出席於斯會者、此爲破天荒第一回、屆時、各國代表婦女趣會者、不下百二十餘名、首由古屋會長述開會辭、次則美國代表阿當姆女士述世界平和與婦人之力、次則記者演說今日之中國、大意述今日中國之內亂、根本原因、教育與生計兩問題不能解決所致、造成內訌之罪魁、則爲腐敗之政治家、及野心之軍閥、而間接原因、友邦人士、亦難辭其咎、今日之友邦、竟有希望我國政局不統一、可以乘此淩亂之際、取得不義之權利、今日在座諸位、皆是主張正義人道愛好和平者、亟宜阻止本國帝國主義者、勿使助長中國內亂、中國今日、不獨本國人民、受莫大痛苦、即各國亦受鉅大影響、故中國和平、抑亦各友邦人士之幸也云云、說畢、鼓掌大作、後由日本閨秀表演日本式之跳舞、巴黎士夫人鋼琴獨奏、吉田愛子女士低音獨唱、最後合唱「世界和平之曲」、遂宣告散會、

日人對華之態度

▲主張干涉中國內戰

日本上下兩院議員、新聞記者、實業家、教育家、宗教家等、於十月四日午後一時、在東京芝增上寺院內之弔祭場、開國民對華大會、開會之前日、因喚起國人注意及警告政府起見、其準備委員、分乘四輛汽車、散佈傳單、又印大廣告招貼五千張、分貼全市各街口、是日開會時、各階級人士到會者、無慮二千、長岡中將大藏大臣、勝田主計、三宅雄一郎博士、三宅雪嶺博士等、一班名人、相繼到場、會場門口、大書對支大會、演壇正面、書明出演者姓名、及宣言書、決議書等、届時搖鈴開會、橋本徹馬氏、登壇述開會詞後、推舉上杉愼吉、望月小太郎、三宅雪嶺博士等、爲執行委員、並宣讀宣言書、及決議文、經全場贊成、次則各政黨之要人、相繼登壇演說、大發干涉華事之議論、謂中國內政腐敗、軍閥專橫、若任由中國自主、不知何日始能改善、此不獨中國自身受鉅大之損害、即我日本亦受許多損失、故我日本爲擁護維持所得權利起見、如有事件發生時、我日本國民斷不能默視云云、至午後五時半、始宣告散會、其宣言如左、

鄰邦今次之動亂、終不免誘起列强有勢利之爭、致中國發展第二之巴爾幹、東洋之和平、既不能保、中國之保存亦難、且影響於我國、故我國(日本)保持東洋平和起見、此際不能漠然與列强共同一致、執拱手旁觀之態度、爲不幸之四億人民起見、希望早日平靜和好、若有爲善鄰出力之時、雖犧牲多少、亦所不惜云云、

決議 一、日本國民、因今回中國內亂關係、爲援助中國統一、保全東洋平和起見、我國民應有相當犧牲之覺悟、

二、帝國政府(日本)對於支那全局、應保持在支特殊地位、故須即速築造支那自主之國家、 大正十四年十月四日日本對支國民大會、

此大會告終後、又有所謂利權擁護、干涉勸告之對支强硬同盟協會主辦之第二次國民大會、在淺草統一閣、亦於四日晚開同樣之對支國民大會、並決議左記之決議文、四通電政府、及我國方面、

議決文 所謂不干涉政策、我日本實錯誤矣、吾等須即刻要求我當局、擁護我國正當之權利、即行取嚴重干涉態度、

日本其他各地、紛紛開同樣之集會、其決議大率類是、日人居心、可以共見、我國果將陷於第二巴爾幹之景象乎、觀於此次全國之軍事、我心傷悲矣、

歐洲特約通信

十年餘恨記（小可）

▲倫敦會議之前因後果

「魔王喜怒無人識、天道蒼茫有數存、到此方知歐戰苦、十年餘恨滿郵播」上文七絕詩一首、頗足形容一九二四年八月各國人民對於歐戰十年紀念之心理、歐戰浩劫、今日盡知爲魔王之野心所釀成、但世間事、禍福無常、德何以敗、協約國何以成、成敗之機、全視美國之左右袒爲斷、美助協約、幸勝德人、大戰既終、情勢遽變、其第一步、協約國對美、已須擔負重債、其第二步、德國對協約國、即須負賠償、其第三步、美國對於協約國及德國、更不能不助款理財之極大任務、脈絡循環、互相牽繫、無此倫敦會議之根本救治、或將令歐美大小諸國、共陷於麻木不仁地位、若就德國一方面言、敗創之餘、繼以生活上種種恐慌、十年來絕大遺憾、自不能以一朝之功、毅然去之、有此倫敦會議之緩和方策、生聚教養、從此相安、未嘗不足聊自解慰云、

今日之世界、經濟競爭之世界也、近十年來之大局、言形式、何莫不爲美國金錢之力所造成、言精神、則在今日潮流鼓盪、强盛如美、挫敗如德、均不免受金錢之力所驅使、茲將各國對美債務、以美金計、列舉如下、法二百七十二兆、日本一百五十兆、英一百四十八兆三十八萬、比九十八兆六十萬、[illegible]八十七兆、丹麥八十五兆、那威六十二兆、荷蘭三十兆、意大利二十五兆、瑞典(一十五兆、奧二十五兆、捷克斯列夫二十一兆五十萬、南斯列夫十五兆二十五萬、濮國(即芬蘭)十兆、德國對協約國所應付之賠款總額、按照一九一九年凡爾賽和約、須由巴黎賠款委員會核定之、其於一九二一年五月通告德國者、爲金馬克十三萬二千兆、但其償付方法、雙方爭持甚久、直至本年四月美國大懷Dawes將軍向賠款委員會造具專門報告後、始得一融洽之途徑、倫敦會議所成公約、即以專門報告爲根據、茲將專門報告七大綱要旨、分述如下、

(一)德國如能實行下列條件、固定國幣價格、平均度支出入、必可按照條約、逐漸淸償賠款、

「甲」國家度支、收入額宜增加、(如加稅、)支出額宜減少、(如減政裁兵、)

「乙」賠款委員會所應爲者、爲使德國得有四年之猶豫期間、酌收賠款若干成、不妨量力而行、級次遞增、

「丙」各協約國所應爲者、爲使德國得有經濟上之統一(指魯河Ruhr流域退讓事)與自由、(指法比佔領區域恢復德國法權之事)

「丁」德國須得八百兆金馬克之借款、

(二)以上條件、如已實行、乃可適用下列條件、

「甲」在四年之猶豫期間、德國所付賠款、第一年(一九二四年至一九二五年)爲一千兆、第二年爲一千二百二十兆、此後略增累減、視其度支爲細定之、如第三年應付之款、或爲一千二百兆、或爲一千四百五十兆、第四年應付之額、或爲一千七百五十兆、或爲二千兆、

「乙」在四年猶豫期間終了後、自第五年(一九二八年)爲始、每年均付二千五百兆、如德國富力增加、不妨多付、

(三)德國償付賠款、得有三種利源、「甲」即以全國鐵道、創立不記名Anonymesの公司、(係協約國與德合辦)在第一年、須將營業盈利、撥出二百兆金

倫敦會議之重要人物

馬克充賠款、以後逐年增加、四年以後、每年須撥六百六十兆金馬克、「乙」以全國工業之一部作抵押、取其盈利、每年至低限度、須撥一百二十兆金馬克充賠款、須令逐年遞增、常例每年、須撥三百兆金馬克作賠款、「丙」爲水陸之通運稅、每年二百九十兆金馬克、若國家度支、收入有餘、亦可用以償付賠款、

(四)應由德國政府、就柏林首都、創立銀行、由協約國派總監理、在十年內、將流通市面之地租馬克Marksrente紙票、一律收回、另行頒定確實之金本位、

(五)應由協約國、設立特別機關、經收賠款、監察交通、(指界口)以防德國現金之潛行外溢、(防德幣外溢、即防德幣跌價、並防他國之幣、由德人設法買賤、使之跌價)

(六)爲謀賠款担保之穩妥及防德國違約之對待方法、應由協約各政府、另開會議決定之、

(七)大懷氏專門報告、並不涉及賠款總額之多寡、(因此事爲協約國對德要求、大懷氏係美人、不便以第三者地位、越俎代謀也、)

倫敦會議所擬公約凡四件、若與上文七大綱相對照、實以第三件爲最重要、因德國經濟上之統一與自由、八百兆之大借款、新銀行之設立、鐵道工業之抵押、犖犖大端、均照專門報告而行、第二件之一部、規定供給物品抵償賠款之辦法、第一件之附約、規定逐年賠款節次分交、暨烟糖啤酒燒酒四種稅收之監督章程、可謂密詳盡、惟其中賠款分交約文、比之大懷專門報告、似乎更形寬展、四年之猶豫期、業已改爲十年、付款之期、已改從第三年始、而於級次遞增辦法、以金馬克計數者、第三年爲一百一十兆、第四年爲五百兆、第五年起至十年止、每年攤付一千二百五十兆、自第十一年起、每年額乃爲二千五百兆云、其餘第二第四兩件、爲防德國違約之對待方法、所注重者乃爲公斷法庭、不過表示協約國對德手段、勿稍急激、爲柔和、實無更深之意味也、處今日之歐洲、吾人可以聊相領觸者、英法不相忌、法德不相仇、大風平浪靜、國泰民安而已、然而債務循環、彼此相迫、十年過去、餘恨猶存、自謂作俑、弄此惡劇、平情論事、終當太息痛恨於肆用武力之魔王矣、

要聞

東南東北軍事消息彙誌

▲松江 松城危急、縣知事沈棟甫率領屬員來申避難、松江郵局因流彈紛落、由該局長段長根攜帶重要公文、赴申暫避、

華陽橋滿佈閩軍、叫星橋戰事頗烈、城內流彈如雨、聯軍現尙堅守松城、浦南閩軍自八日起、下總攻擊令、青浦蘇軍有退守天馬山消息、八日晚有飛機兩架駛過松江、

南門外莫姓婦被流彈擊斃、聲局前之萱廢店、縣前之藥店、府南之大生襪廠、均被流彈炸毀、

▲京直 現吳佩孚之戰法、關於山海關方面、目下暫取守勢、熱河方面、則以大部隊進入山地、而守作戰上無關之處所、俟開戰之日、將一舉先衝山海關方面之敵軍陣地本線、以夜襲行之、再以第二師之精銳、於黎明中衝伍來擊、以求此路之勝利、若果如此、而得成效、則外國方面或可通融借款、以資接濟云、

軍興以來、直軍多集中於灤州、古冶因距車站最近、尤首當其衝、一切軍需、惟商會是賴、該地商會特致電吳使請設兵站於該地、庶幾可稍紓商困、現已電允照辦云、

府方對田(維勤)旅給予六五快槍五百支、淡廠新廠排機砲六架、並增自存新式望遠鏡十架、又福軍長五千套水壺五千個、軍用鍋一百五十件、(此三項在天津總兵站撥給)吳總司令發給該旅七九新式快鎗一千餘支、子彈四十萬粒云、

天津河北新車站原設有兵站一處、近因軍用浩繁、極爲忙碌、日昨將名稱特改爲軍需總監部、天津兵站、已通知各軍旅機關知照云、

▲奉飛機直達唐山 京奉路局外人方面消息、星期日奉天飛機兩飛、竟達唐山、擲擲加重炸彈一枚、適中火車車守室、炸死車守一人、司機一人、司信號者一人、唐山距離天津、僅八十英里云、又訊、三日奉飛機三架由凌河方面飛來助戰、但因地勢遼闊、油已用竭、尙未達直軍陣地、即落下一架、因攜帶炸彈爆裂、駕駛員即時斃命、該員係俄人、名雁多萊、爲歐戰時著名飛行家、充奉天航空學校校長云、

▲直軍軍費已有五百萬元 據某要人所談云中央現在所急辦者、惟在於軍餉問題、迭日籌畫以來、聞雖有五百萬元之實數、其他各款、正在盡力進行、在本星期內必有辦法、蓋近日向當局建策籌款者、有者苦於緩不濟急、所謂發行公債、臨時加徵、積行新稅、皆非論於軍事時代、故當局必擇一即可成功之辦理、若就目前而論五百萬元之數、可支持一個月之用餉、並無須作急不擇食之舉動、原來各方出兵之餉、仍照原來底餉支發、中央僅須辦臨時軍費、此項軍費、每天約需十萬元、故一月之臨時費、有五百萬元儘可維持云云、果爾則近日所計畫者、皆爲將來計也、由東北次籌解中央公款、已由魯督鄭士琦籌措齊全、特於日前派軍需科省處處長茅元勛押送來京、已由財政當局抵數點收云、

▲張福來北上無確期 孫軍總司令河南督理張福來、外間有喧傳其即日來京消息、某要人特往電開封督理公署詢問、昨已接到督署副官處覆電、原文云（銜略）江電敬悉、督座北上、尙無確期、俟各路援軍開拔後、當即出汴、屆時再當電達、特覆、副官處田爾會支(四日)、

▲吳佩孚維持交通 直軍總司令吳佩孚、昨致直隸各軍事機關、及前線各師旅通電一件、其文云、（銜略）此次軍興倉卒、運軍惟賴交通、所有軍事及交通在事人員、皆係爲國家服務、理宜聯絡一氣、俾利進行、遇有運輸之時、應即和平妥商辦理、以策戰事進行、不可稍事逼迫、勤加無理、以保行車秩序、須知維護交通、即以便利軍運、希即轉飭所屬、一體知照云、

▲趙北莊等村遷居 東北戰事日趨緊急、後方亟宜預防、日昨據軍界確實消息、軍糧城爲天津門戶、建築炮台、已通令趙北莊等七村住戶、限兩日內一律遷移、以便駐軍云、

譚泮蓄電池

包用一年

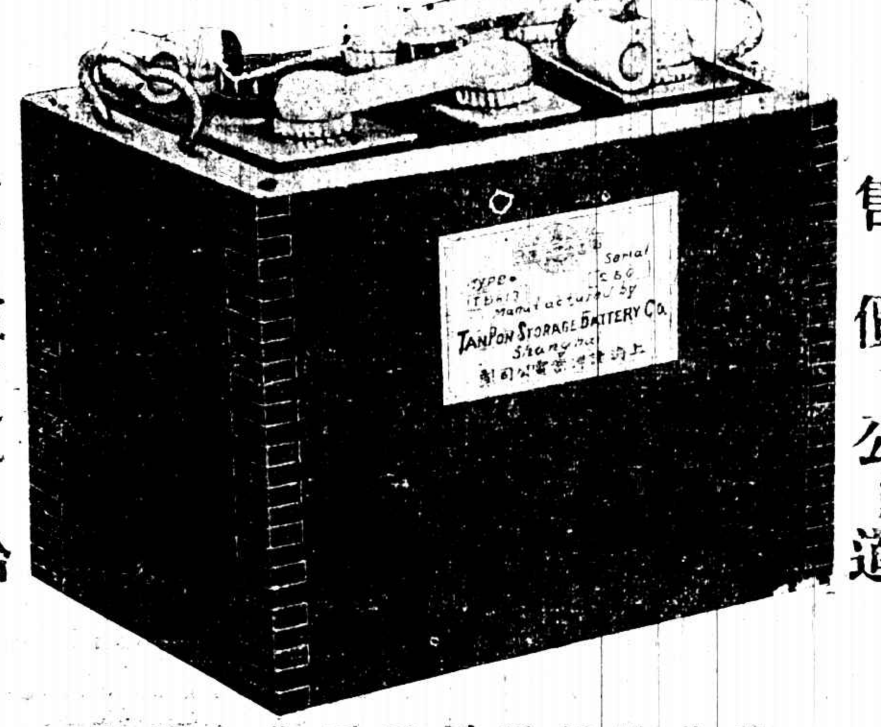

特色
電力雄厚
壽命長久
裝配得宜
售價公道

功用
電車電船
汽車汽船
電報電話
電燈影戲

剪此樣報照原價可作七折算

電池價目表
六磅八十安培時每個四十五兩
六磅九十安培時每個五十兩
六磅一百十安培時每個五十五兩
十二磅四十安培時每個五十五兩
十二磅五十五安培時每個六十兩
六磅九十五安培時每個五十兩
六磅一百一十五安培時每個五十五兩
六磅一百二十五安培時每個六十兩
十二磅五十五安培時每個六十兩
十二磅六十五安培時每個六十五兩
A=無線電話電池
六磅六十安培時四十兩
六磅八十安培時四十五兩
六磅一百安培時五十五兩
B=無線電話電池
二十四磅四千五百安培分十七兩
四十八磅四千五百安培分三十五兩
九十磅四千五百安培分六十五兩
以上所列之蓄電池就汽車上及無線電話電池所用之大概功效耳如有別樣蓄電池隨時可以製造再者本公司兼做修理舊電池(包用半年)灌電租電修理電氣以及包裝水電工程

上海勞合路五十一號
譚泮蓄電池公司
電話中央八千三百五十七號

恭祝國慶

電光牌國貨

衛生毛巾 棉織機器

本廠所出各種衛生毛巾久已馳名遐邇惠顧諸君允爲國貨特色茲因振興實業起見將數年有心得之各種棉織機器悉心製造廉價出售原以挽回利權不弁厚利俾有志實業者得所問津焉

本廠出品名目繁多不及備載價單圖說函索即寄
總發行所上海閘北寶通路中興路
總經銷處上海二馬路九十一號電話中央二八三四號
製造所上海引翔港華德路底電話東三七六號

上海三星棉鐵工廠謹啟

上海證券物品交易所股份有限公司

四川路一號(二洋涇橋)

資本金 五百萬圓
電報掛號 中文『物』三六七〇 西文 PRODSTOCK
郵政信箱一〇三號
電話 總務科 中央三二七一 分機 中央五五〇一至五五二〇(念錢)

恭祝國慶

營業種類
證券 棉花紗布 金銀 糧食油類 皮毛

理事長 虞洽卿
常務理事 聞蘭亭 郭外峯 沈潤挹 吳耀庭 周佩箴 葉叔眉

本所於定期及現期買賣之外特創辦棉紗約期買賣行之年餘極稱便利

接要聞

▲山海關　三日十時、奉飛機由九門繞飛至車站、擲炸彈三枚、落電報房前一枚、滿窗玻璃全碎、站台兩頭、如候車室窗框炸透數小孔、兩道鐵軌上材料車守車上的玻璃窗架、全行炸碎、電報人員、全未受傷、惟工程處工人、被炸一名極重、長工二名、腿部前後炸傷甚重、拉夫一名、亦由腿部炸入一片、血流甚危、當時自己用手挖出、全送至醫院醫治、道經司令部及站長住宅、所流血液、一路不斷、至電房後炸二枚、人未受傷、炸死一犬、所炸地點、其穴深有二尺、寬有五尺、站台東落三枚、無其妨害、站西落二枚云、

▲海軍齊集秦皇島　山海關直奉兩軍、守易攻難、且奉軍已將關外鐵路多數挑斷、前進亦復遲緩、當局擬利用海軍作戰、由葫蘆島登岸攻錦州、一方並攻取營口、現各艦軍先後已開抵秦皇島、先後開到者、爲海圻、肇和、永翔、楚豫、靖康等號、尚未正式出發、海軍總司令杜錫珪、於日前到京、謁見吳佩孚　關於剿欵軍裝及軍需用煤斤有所協商、至攻擊計劃、亦詳加研究、因係密商、外人未能探悉云、又據從秦皇島來津、某外人云、渤海近日海軍雲集、艦隊到秦皇島已有四艘、永翔、肇和、於一號由青島來秦、該兩艦置有高射砲八尊、尚有步槍八百支、備以反擊飛機之用、遇必要時、該艦軍隊、尚可上陸備戰、海圻已於二日由秦皇島赴山海關、準備攻擊奉軍、並聞楚豫砲艦已於前日由煙台到秦皇島、溫副司令業已抵此、大約亦候陸戰隊總攻擊時、海軍即開始攻擊云、又云海防運輸總司令關際文氏已在青島租織艦隊兩艘、專事運輸、其船係租用政記公司之宏利勝利兩船云、

▲海軍截留奉方飛機　奉張由法國定購飛機十八架、業已抵滬、近聞已由法國輪船向牛莊輸運、直軍方面得知此項消息、由秦皇島海圻艦及其他艦艦先行秘密出發、中途截擊扣留、前數日海圻艦亦曾在渤海方面、捕獲奉方艦門用小艇二隻云、

▲直軍山海關方面之戰報　北京總司令部發表捷電云、㈠支日我軍在考攻村宋家店一帶、與敵衝突、激戰數小時、經我軍衝鋒猛撲、敵陣大亂、紛紛潰敗、自相蹂躪、傷亡甚多、奪獲槍械無算、我軍因防敵陣埋伏地雷、並未深追、㈡敵旅長郭松齡、支晨率官佐登孟家屯高地、窺探我軍情形、我軍開槍射擊、當即退去、㈢支午有敵機一架、自東北飛來、我軍即用高射砲數尊、同時射擊、正中敵機左翼、登時墜落、駕駛員二人、一斃命、一重傷、機身損壞、已運回秦皇島、㈣受傷之逆機駕駛員、已漸蘇甦、歌日經派員親加訊問、據供、逆方飛機、統計僅二十七架、而可用者不過十餘架、其飛行時間、最久者亦僅二小時、上月二十九日李景林曾電撥飛機五架前往偵探直軍陣地、飛至錦西即有二架機身損壞、不能飛行、墜落田間、已運回營中修理、現逆機、集綏中、歸張學良指揮云、

▲熱河　據外人方面消息、熱河凌源（即建昌）方面不日將有大戰、現第二軍司令部、已設於明留登、預備隊在南北宮之三十家子、距明留登約五六十里、兩軍前線、大概在喇嘛帳子四道灣子一帶、直軍前往增援者、約有三路、㈠出桃林口、直赴明留登、一出延昌營、其一即承德經平泉之一路、聞平泉至三十家子道路較平、承德至平泉、則山路崎嶇、不常行軍、須要三日、現熱河都統米振標、已行抵平泉、於必要時當赴三十家子督戰、馮部之一旅、現業由承德兼程前往平泉、第一軍董政國之第九師、亦抽一支隊、維持乾溝鎮要路溝之防務、與明留登防區、成一縱線云、

▲奉軍尚在增援　外交界據武官團報告、謂朝陽方面之張作霖軍、新由義縣開拔前來、總數約一混成旅、中有騎兵隊與航空隊、飛機數目聞爲十六架、已有一部分行抵宮營子、其在凌源前線者、實力不厚等語、按張軍前行、外傳在喇嘛帳子、由上所言、援軍前鋒、尚在凌源以東也、

▲赤峰騎兵前進　官方消息、赤峰一路、直軍譚慶林丁長發、巴圖爾、張殿如等騎兵、六日已攻過赤峰之東、向開魯推發、

▲王馮肯商戰略　現據確實方面消息、王承斌、業於五日行抵承德、與第三軍總司令馮玉祥、會商建平、赤峯豐寧公旅方面之行軍事宜、結果如何、尚不可知、唯會見以後、馮已令行在平泉之軍隊、（張之江李鳴鐘兩旅）分向赤峯建平出發云、又訊、王承斌於前日離京、向東北出發後、途中迭有報告、次又有電到京、謂已於歌日午刻偕馮司令抵承德、並謂承德距建平與赤峯途程較遠、不便指揮、現已於馮司令商定、先派馮軍張之[illegible]鳴鐘二旅長率領部屬向建平進發、一俟肅清建平、總司令部移駐該處、然後令二三兩軍由建昌赤峰進攻、爲功較易云云、聞府方與吳使深然其說、將電令照此意遺進行、

▲馮玉祥電告行程　㈠馮玉祥江電云、據第一路張司令之江電稱、所屬第七混成旅、於本日午後到達承德、其先距步隊已進抵承德東三十里前石嶺、其所屬第二十五混成旅於明日也可完全到達承德、謹聞云云、㈡馮玉祥支電云、職軍奉令出發、連日兼程前進、業於本日開抵承德東三十餘里之紅石嶺梁地方、稍事休息、即向前線進發、惟職部子彈、尚不甚充裕、擬請飭部撥發一百萬發、交職軍兵站監[illegible]具領、轉運前方應用、伏乞核准照發、以利戎機云云、

▲陝軍補充旅開往前線　陝軍胡景翼所部、近日陸續開往熱河前線者、已有兩批、茲聞該師第三批出發隊、爲補充第一旅全部、由旅長李景乾、於六日上午六時、首途、其餘各部　仍當按日開拔、聞胡景翼部共五混成旅、已令數開赴喜峯口、胡氏亦於六日上午行抵薊州、已有電來京報告云、

▲奉軍熱河方面之戰訊　上月三十號、占領建昌之奉天第二師張宗昌部、於本月三日、在距建昌南六十餘里之茶棚地方、將直軍十三師之一旅、（按爲劉富有部劉已免職）全部包圍、兵士盡被俘虜、且獲得砲十尊、以及其他多數槍械云、據聞中央對於二十師及第一師、命其從速恢復建昌、已於五日下令云、

奉張昨有電到滬、報告占領赤峯、電云、盧嘉帥鑒、密、頃據李軍長吳副軍長電稱、我軍於魚日午佔領赤峰、奪獲械彈極多、並俘獲敵方王姓統領一員、官長十餘人、兵士五百餘人、陣斃敵方統領一員、下級官長二十餘人、士兵甚衆、敵向圍場竄去、現正追擊、特電馳聞、以慰遠系、張作霖齊亥、

▲直軍熱河方面之戰報　直軍某司令電云、奉張於通遼防線源源增兵、並勾結蒙古逾邊開境、司令即以開防孤懸邊隅、前當逆敵、迭電王米兩師、陳述詳情、一面於遛德營子敢甬哈杜毛遛金家店等處、分別設卡、枕戈以待、至二十日下午三點在遛德營子防線迤東、開魯地面、兩軍哨兵相遇、逆先開槍、我軍哨兵逐漸擊、敵遂退卻、翌晨早三點、右路保海峯、攜迫擊砲機關砲等、向我軍遛德營防線包圍、適値司令查防退到、當即督飭奮擊、北面敵勢不支、向後退卻、北側兩面、逆軍仍是繼增不已、遂飛電哈拉毛遛德營各路步步設卡、節節誘敵、當此之際、敵軍勢大若有可恃、我軍奮勇激戰一晝夜、追擊五十餘里、擊斃逆軍營長一人、連排長四人、士兵百數十人、傷者無數、時據開魯電機營探兵報告、逆軍楊旅長等、由綏遠擊開魯兩面響下窪、甘源鴨寺又率兩旅之衆繞遛茶地、攻取赤林、均在出師等語、司令即整飭部旅保守開魯防線、一面驅車衛出北山根之赤峯五翼、節節設卡、於敬（二十四日）晨行至海拉圖地方、前人許稽後統領大部精銳趕到、向我圍擊、司令鼓勵士卒、居前指揮、至十午二點、將首領保海峯擊斃、逆軍遂譁、向東退卻、我軍追擊十餘里、適値軍函旅步兵到、與之麇戰、至晚七點、敵兵復增、司令奮臂先驅、全軍官兵、悉皆踴躍爭前、猛烈衝擊、敵勢不支、逐皆退卻、我軍追擊二十餘里、生擒二十一名、敵人尸體遍地、狼籍死傷、戰馬充塞道路、時已昏黑、孤軍未敢深入、恐遇埋伏、遂即收隊、我軍陣亡哨官二員、當時司令惟恐敵人繞取前方、連夜赶赴叢蓮道口及河口、布設防卡、盤獲敵探紀香九張子芳二名、據云、敬（二十四）日戰事、敵軍除首票陣亡外、並擊斃韓團長一人、張營長楊營長暨連排長數人、士兵死一團餘、傷者無數云、

▲南京　寧垣新組之省防營、由團長王問磐督飭訓練、現已純熟、昨有一營移駐於通濟門外省火藥局內、就近與谷要塞駐軍聯絡、以資練習操防之便利、韓省長以南通海門崇明等處、港汊紛歧、深恐潰兵竄入擾亂地方、特飭令各縣知事、督飭地方團勇、嚴密搜查、勸令交械、以靖閭閻、揚鎮守使馬玉仁、電稱有匪首王鳳儀黃衛標等、在常熟太倉等縣之沿江一帶、招集匪黨、携有槍械、冒充軍官、擾亂後方、並四出搶劫綁架、省署已通令嚴密查拿、務獲盡法懲辦、江蘇士紳發起之兵災善後籌備會、現派員來寧、調查省垣於癸丑年、所受兵災損失、撫恤之辦法、以備做辦、下關方面津浦滬寧兩路、連日運輸各項軍實、仍絡繹不絕、駐寧谷國領事奉該國公使來文、調查外人在戰地損失、以備將來索賠、交通部電致軍民兩長、檢查郵電、對於外人允宜審慎辦理、司法陸軍兩部、規定關於戒嚴區域以內之軍政執法權限、分行來寧、計歸軍政審判者八項、㈠圖謀不軌、㈡附亂、㈢淆亂政聽與論、妨害治安、㈣販運軍火、㈤危險物重大之罪犯、㈥仿造軍器、㈦有關軍事之民事刑事、㈧關於軍事牽連之犯罪、其餘仍歸司法審判、海軍司令楊樹莊、七日午後專車、晉京謁省長、面商要公、

▲清江　阜寧八灘、張鎭撰亂、此間已派隊往剿、淮紳閘浦等電請省垣派兵協助、韓接督軍復電、已派揚海兩屬軍隊進剿、矜勿顧慮、督軍電令劉代使督剿、各界去電挽留、駐浦鎭撫、請另派省警備隊數營、前往會剿、但此間官場消息、該股已經竄散、地方安靖、

淮揚警備遊擊隊司令、奉軍民兩長訓令、改稱統領、日前已將關防頒發、由道尹公署轉送馬統領查收、即於十月五日、呈報啟用、

淮揚警備遊擊隊、成立已將一月、應予務餉、馬統領造冊咨呈道尹、請即核放、但各縣攤解之欵、尙未解淸、不得已用道尹名義、向中交兩行借欵、先行照放、俟各縣解到、再行歸還、

東門大街慎記錢莊、因受時局影響、周轉不靈、昨已倒閉、債戶甚多、

●山海關觀戰記者之日記

㈠東方時報載十月四日、記者身居榆關、日睹戰事、稍若置身電影園中、日觀戰事影片、每日戰事、至饒興味、首先見種種動作、嗣聞種種聲浪、一霎時間、又復寂然、記者祇得再返居室用餐、靜待下次之戰事開始、歐洲之戰、常經年累月不得息、不如中國戰事、啟止有定時、常予人以休息用飯時間、可令觀者不生倦意、近數日來、戰略稍有變更、予初抵此、每晨必有空中襲擊、故必須於五鐘即起、用早點後、靜待飛機之至、及飛機來、則不知何處藏身、又頗費躊躇、若已至頂、則又不懼、因此時所擲之彈、必在左近無疑、其最危險之時、則飛機將飛過頂、屆時所拋之彈、究落何處、誠難預測、實甚可懼、鬪即先聞炸彈下落之聲、少頃即見灰塵滿天、可知彈已落地、機已遠去矣、此外有細聲如鳥語者、則爲槍砲彈之經過空中之聲、槍砲之聲、種類甚多、吾人若聞霹拍之聲、有如爆珠、每分鐘多至數百發者、則可知其爲機關槍之聲、反之若其聲時斷時續、則爲來福槍之聲無疑、十八磅重大砲彈、與三吋徑之砲聲不同、炸彈之炸聲、則亦與猛烈嚮之炸聲有異、槍砲之聲雖多、然就以上所述、亦可知其大略也、（下略）

㈡順天時報載自九月十二日以來、東北之戰雲、忽開戰地、以由海關爲起點、西北始向熱河方面擴大、從來直軍對於此方面之輸送軍隊、除一部由通州方面、徒步出發外、其餘悉由京奉鐵路、其使用之車輛、爲京奉、京漢、津浦、京綏、隴海、汴洛、膠濟等之七鐵路之貨客車及隴關車、其數實達數千輛、晝夜兼程、可以想見吳將軍之威勢矣、雖然、此極大輸送之最激烈時、不過至九月底、其後士爲勞働軍、糧食、彈藥、以及軍隊之輸送、仍有繼續之形勢、職此、將由山海關至北京間重要地方光景、各記而概之、想非徒勞之舉、

九月十一日深更時、尙有徘徊於山海關停車場之奉軍偵兵、於十二日朝、與多數進入該地之奉軍密探、其形跡已不知消滅於何處、由是之後、山海關即變爲直軍之前線矣、迫十八日奉軍飛行機、投下炸彈、直軍第十五師、遂爲移駐、因之城內大起恐慌、市街閉戶、附近村落之人民、避難於各國兵營區域、九月二十九日、直軍之陣地既已完成、且於此夜有奉軍一大隊、特來襲擊、遂爲雙方戰爭開始之日、該日往觀停車場、郵局門戶、已加鎖閉、其玻璃窗、則以紙貼於其上、由窗洞中憮張而窺郵票、所寄書函、雖二能安全寄到、開封檢查、而明信片則從寬辦理、普通火車之郵務、每在火車站中、有吳將軍之軍隊、及鐵路運輸簡章之布告、彭第十五師長布告、戒嚴令、以及各種之布告類等、織目皆是、錄其一如下、曰、大軍進駐各地、原爲保衛民生、商民各安生業、切勿自慌自驚、冒充軍人滋擾、軍法決不容情、我軍素守紀律、到處人盡歡迎、倘有逞強勒買、定行嚴予重懲、等語云云、又關於奉軍飛行機之布告曰、本軍飛機、携有爆彈、向城內投下、然懼我軍砲擊、不敢低行、故爆彈無命中目的物之理、爾商民、宜安心樂業、勿徒自驚惶等語云云、車站之月台、鐵道官舍之屋頂、及日本兵營一隅之落下者、頗滋騷擾、又進而見此飛行機時、由各處陣地、因直軍用大砲小槍亂放、其砲彈之落下、則更爲危險、現法國兵營、及日本兵營之當衝地方、受此施放砲彈之問訊者、已頻頻矣、

天下第一關之樓門、爲絕好之觀戰場所、由此俯瞰無家之子、皆於此處、集衆而觀、其蜿蜒如長蛇之長城、由西方而至山海關之一大山麓之一端、名曰角山寺山、（近該山之絕頂、有一同名之寺、故有此稱呼）登山峯於雲際、延東爲斷崖、盡於海、該處稱之曰老龍頭、若果立於此角、則一切情形咸集於一眼中焉、

山海關之都城、據山臂負長城之城壁、其南則週有城郭市街、則與城外停車場相連續、第十五師司令部設於車站東南鐵道旅館、面於車站北側進內鐵道、曾爲奉張司令部之天泰棧大屋、今則爲討逆軍第一軍之總本部、在此一帶、到處皆是兵士、（未完）

●蘇魯鼓聲中魯省軍財交通要訊

濟南通信云、鄭督理士琦自被任爲直魯海疆防禦總司令後、即於署內設處分股、預備一切、處長一席、即令參謀長宋振瀛兼任、今日（七日）已宣布就職、連日來對於警備軍事、甚爲忙碌、除屬於海軍範圍、由溫司令爲介艦隊與陸戰隊外、刻聞公署防禦之大體計劃、日照一帶、就近以五旅分布、海陽文登成榮、則若以五師之第十旅、黃掖兩屬一帶、則以二旅所部兼任之、無棣霑化利津等處、則以七旅分防之、現正紛紛調動、布置妥協、財廳爲軍事籌欵、除預備發行公債外、刻又通令各縣、墊解地丁、於十月以前、一律墊解十四年上忙四成、即預征丁漕之變相也、膠路之車、爲吳使徵調約四百輛、刻由日人方面、提出質問、然亦無濟於事、前年收回時、該路因槍支缺乏、曾由青島官署借用一百支、刻爲該署索去、急切無以備用、乃由該路局電商京奉津浦兩路局、各借五十支、已由兩路局允可、現該局派吳榮熙前往領運、已於今日首途、津浦各站、貨車缺乏、各站堆積糧石、無法轉運、現由京漢路轉借廠車念餘輛、暫維現狀云、

●豫張準備出發中之豫防

▲常德勝回豫

開封快訊、豫督主客各軍、紛紛他調、張督又就援軍總司令職、日內即準備北上、豫省防務、未免空虛、茲聞吳子玉與張福來已早有部署、現因大戰在即、援軍急待出發、而豫境防務、亦經籌定、當由洛陽方面、派十四師分駐汝州、陝州一帶、陝由鎭守使劉鎭華坐鎮、鄭州由十四師之五十四團留守、不另派軍隊、開封則由當地之警察（約六千人）及河南第二混成旅之一部、武裝警察南大隊、（一隊分駐周口）維持治安、豫南方面、以京漢路之關係、較爲重要、除南陽一帶仍由鎭守使馬志敏負責外、內鄉淅川則有陝軍南營、（張吉公部）葉縣則由第一混成旅之營底、（豫軍）汝南則有第二十六旅混成旅之一部、並由吳使電令湖北第二混成旅寇英傑開赴許昌郾城信陽等處、專護鐵路、聞寇旅長已於二日開抵信陽、所部第二團團長賀國光担任由駐馬店以北（確山一帶）至許州一帶防務、第四團團長賈萬興担任由駐馬店迤南至花園一帶防務、旅部及騎砲工輜各營、以及機關槍連、技術隊、則均駐信陽、豫西方面、除靈關陽鄉一帶、由陝軍第一師憨玉琨所部負責外、陝州靈寶閿鄉盧氏等處則由豫西鎭守使丁香玲負責、洛陽偃師鞏縣臨汝等處則由第三師第五旅旅長兼洛陽留守司令馬汝淞負責、豫北方面、新鄉、衞輝、焦作、道口等處、及黃河北岸、均由二十四師師長楊清臣所部分駐、（該師出發之一部爲二十七旅旅長王爲蔚部）彰德湯陰等處、則由陝軍胡師所部旅長岳維峻率隊防守、此外各重要城鎮、一律責成武裝警察、會同地方保衛團負責、并由李省長飭警務處、（因武警現仍歸警務處節制）電令各大隊長及縣知事嚴爲防範、日前臨潁縣發現土匪、夏處長立時將兩知事記大過一次、以資儆懲、若在平時則不過去一電報、飭令勤辦而已、又河南第一師常德勝所部、久戍贛南、近忽奉令回豫、（聞抽調一旅回豫）大約一二兩日已由漢口北上、該師到豫、將先駐鄭州、中牟、滎陽、新鄭一帶、聽候調遣、或久駐鄭埠、或開赴他處、此刻尙無所聞、惟常部皆姜桂題所練之毅軍、大都熱河奉天一帶之人、此次吳使擬以騎人奉、或將調令該軍馳赴熱河前敵、展其所長歟、十月五日晚、

●四二庫券不日發行

▲每日五萬元八十四日付淸

發行四二庫券問題連日經財政當局與中交鹽金四銀行及總稅務司安格聯協商結果、一切條件、均經妥洽業於本月三日簽字協定、此事在大體上已算告一段落、惟關於交欵手續、近又有小小更動、政府要求每日交欵十萬元、四十二日付淸一節、四行方面因銀根奇緊、難於辦到、向當局交涉、仍請根據前次所提辦法、每日交欵五萬元、八十四日付完、當局鑒於目下經濟情形之拮据、亦深恐華銀行之苦衷、已不堅持原定辦法、依照銀行主張、延期交付、大約在兩三日內、即將開始交欵云、此外關於發行十三年公債問題、行人向當局條陳、擬照羅文幹長財時代發行十一年八厘公債辦法、將條例及用途一併提出、俾收短時成功之效、當局對此、頗韙其議、業向各方面開始接洽云、又日報載最近外間傳有總稅務司安格聯氏、已贊成政府發行庫券四百二十萬元充作軍餉之說、於是各方面均起而反對、並聞安格聯氏、特致函英文京津泰晤士報云、自上星期以來、各漢字新聞、即載有政府將發行庫券四百二十萬元充作軍餉之紀事、於是各方無不辯予注目、然漢字及外字新聞、皆未明此中眞相、傳謂該金額已經余之同意充作軍餉云云、故余今特說明其事實、以便各方得了然其所以、當與余協商發行該庫券時、請保用以充作政費、特保持戰亂中京師治安及秩序、且遵守發行庫券條例、故予始予以贊成云、又附言謂對余另據銀行界消息、該項庫券之担保品、確係鹽餘、銀行保管之德發借票津浦路分作抵、基金由安格聯保管、安承銷二百萬中交鹽金四行分担承銷一百二十萬元本月四日、安格聯晉謁財部、陳徒財部、財王接到後、即與中交鹽金四行協商交欵問題、四行仍以銀根枯緊、現欵不易調集、要求分作四期交欵、每期半個月、王克敏以用欵需急、再三請求提前交付、四行堅持前議、磋商許久、仍無結果、王克敏持與而歸、至下午八時、王克敏復往四行、聲言府曾有事傳見、王乃偕中國張公權、交通錢新之、鹽業吳達權、金城周作民等四人、入府見曹、商交欵問題、聞協商結果、已告妥洽云、

●教育消息彙誌

▲蘇省軍事時代之教育　省立各學校、前因教育經費、不能按月發給、於暑假後、曾經全省各校長會議議決、暫緩開學、原冀當道有以維持、詎意轉瞬江浙事起、江南各處淪於戰區、即無經費問題、而開學亦有所不能、現祇各附屬小學、已照常上課外、即省垣各私立學校之學生、亦多未來寧、雖經校長迭次函催、應召而來者實屬無幾、即如東南大學、金陵大學、河海工科大學等各校、雖經定期先後開學、然上課實屬無期、刻聞省立各校長、咸以教育荒廢已及兩月、倘不亟早設法維持、則本屆學期、定然虛度、其師範校長、有主徵收學生膳費、商請教職員暫盡義務、以資維持者、各中學校長、有主照私立學校辦法、徵收學費者、六日在四牌樓省教育分會內、開校長會議、到會校長仇埰陳殿揚、張開軒、伍崇官、張默君等二十餘人、多數主張先行呈請當道設法、遂公推代表謁見省長、申請維持於十一月一日開學、韓省長答稱教育停滯、極爲痛心、斷無久於荒廢之理、先行設法維持、軍事不久即當平息、爾時定以教育經費爲先決問題云云、未識各校長、能先行開學否、姑誌之、以觀其後、

▲皖垣一農校風潮再誌　皖垣第一農業學校、發生驅逐校長風潮、已誌前報、茲聞該校風潮、已愈演愈烈、兩派學生之傳單、均發現於市面、校長吳復振、籍隸桐城、論理安廬六屬之學生、當能爲擁護之一派、不料此次風潮之發動、尙係潛山學生、據聞其背後大有人在、說者謂有某某者、係政務廳長余誼密之至戚、現在某校充當教員、欲長農校、蓄謀已久、祇以無隙可乘、遂隱忍而至今日、擬藉該校此次風潮、推翻吳復振、以便取得此席、不知者以爲教育經費、已奉馬聯甲訓令、一律減半發給、有何好處之可言、孰知農業學校、非其他各學校之可比、緣因該校直接收入、如房租等項、爲數甚夥、即經費減半、該校尙可維持、否則在此時期、亦決無風潮之可起、最近該校三日下午、四日淸晨、均經吳復振請派軍隊數十名、到校彈壓、緣恐學生有野蠻舉動、以便施以壓制、乃各學生等、亦見機而作、控告者控告、上課者上課、率隊前往之軍官某連長、竟登台演說、謂學生在求學時代、應受師長教訓、各學生均答稱、我等並無越軌行爲、何用軍隊彈壓、吳復振已將學生中之代表、或出頭發言之學生、連日懸牌開除十餘名、每次懸出牌示、被革之學生、毫不留戀、隨即出校、而同學中並不分開與留校、一律加入控告人之列、登報啟事、散放傳單、並未稍息、據聞吳復振現擬具狀在法庭方面、控告散發傳單之學生、公然侮辱、然又恐與學生對控法庭、未免難堪、竟弄得無法可想、教育界中人、多謂該校學生、此次發生風潮、純用文明手段、官廳無法干涉、吳復振將恐失敗矣、

▲江都教育新聞　㈠江都縣視學張雅煌任期屆滿、經縣查照定章、保送張勵齋、沈少希、連同張雅煌、呈請教廳擇委、六日本到指令呈悉、查該視學張雅煌、成績頗著、准予繼續任用、除呈報省長暨教育部備案外、仰即轉知、履歷存查、

●衆院六日之行政委員會（北京）

六日衆議院行政委員會第五次第十號會議、下午二時開會、出席委員十四人、大會主席李東璧亦蒞會、例應由石潤金主席、因石請假、改由趙正印主席、主任秘書趙庚理報告文件畢、隨報稱本星期五爲雙十節、是日大會應否提前、且查照向例、兩院議員均在本員議場舉行慶祝典禮、禮畢宴會、門前須搭彩坊一座、並院內夫役等、例應每人發給犒賞折費一元、當主席徑付討論、結果、慶祝會暨彩坊犒賞費等、照例辦理、至宴會一層、因欵項支絀、祇另備茶點、不必購辦酒席、以示撙節、黃副秘長發言、本院歲費至今無着、多數議員、皆無法維持生活、即秘書廳機關、以公費無着、亦將難以維持、本席特爲提出、請同人詳細討論以完善辦法、秘書長孫鐘報告、前爲催欵事、業經函知顧惠慶、王克敏、訂期會晤、詎王至今尙未有答復到院、此次是否再行函知、朱鴻分發言、王克敏處無須再訂日期、可直接以電話通知、告以某時由代表前往、主席趙正印發言、謂本席即催欵代表之一、似此奔命無狀、請即辭謝責任、秘書長孫鐘謂本席亦催欵代表一分子、要辭皆辭、多數主張仍請偏勞、遂一致決定請原代表照舊催欵、秘書長孫鐘又報告本院印刷處、按之院治應歸庶務辦理、上次請客片因印刷錯誤、當即將該科科長面稱、印刷早已不歸該科、此後究應如何辦理、當議決仍歸該科長認眞負責整頓、隨時呈報、又討論星期五開大會、是否提前、決定俟星期三開委員會、再議散會、

各縣消息

●北京

●破獲日本人謀財害命案

北京西單牌樓門牌五十九號、五昌兌換所、管事孫廷弼、當南北行一日派其學徒賈金藻、持洋兩千八百零七元、赴崇文門外迤東後河沿路南、日本松尾家、購取老頭票、忽然失蹤、後東車站、又發現該學徒屍首、係被人勒死、盛於柳條箱內、此事遂成疑獄、惟自是案發生後、警廳以案情重大、逐飭各偵緝隊、一體嚴緝、後偵緝隊、果在崇文門外、新姑娘胡同、門牌四十二號、捕獲常緒、及李德順二名嫌疑犯、嗣經警廳嚴訊、常緒知不可掩飾、遂供認：我現在日本松尾家、充當下人、只因日前、松尾與五昌兌換所老頭票、票面額三千元、按時價折合、計合洋兩千八百零七元、於八月七日、午後二時餘、兌換所曾派學徒賈金藻、持洋取票、時松尾家住有錢田次郎、是時正在門口站立、見賈持許多洋元、遂心生歹意、於是將學徒叫到裏面、用藥酒將賈灌暈、遂將我喚去、恐賈復生、乃應允給我一百元、請幫同用繩將賈勒死、我一時迷誤、即行應允、遂用繩勒行李、將賈屍裝好、錢田於次日讓我將柳行李、送到前門外東車站火車上、意欲消滅此案、當經車站腳行李德順、將此屍運在車上、因嗅有腥血之氣、知爲異物、遂借端詐財、非要我給他二十元不可、當時我恐怕在站爭吵、被人知曉、遂讓他到我家、勉強說着給他十二元、才算了結、不料在京奉車上發現、事傳到京、而李又借此端勒索不已、以致我無法、遂與之爭吵、是以被偵緝隊破獲云、（按常之被捕爲廿餘日前事也）警廳承審員聽常將兇手供出、遂錄清口供、取了斗押、一面將常李二人收押、一面通知日使館、將松尾偵獲、後經松尾供出錢田次郎確因謀財害死賈金藻、將屍移運火車上後、錢田即逃往天津、於是松尾被押於東交民巷日警署、由日使館轉飭天津日本領事館、即將錢田次郎拘捕、現警廳以一干人等全行捕獲、擬不日將兇犯常緒、一併轉解天津日本領事館會審廳會審云、此案據近日所聞者如此、究竟錢田是否爲殺賈之眞兇、松尾是否知情、常李是否幫兇、尙待訊審後、始能證實也、

●安慶

●皖垣附近之匪患

江浙戰事發生、皖省各縣駐防軍隊、大半調赴前方、地方空虛、土匪乘機竊發、皖垣附近之桐城縣境、現亦發見大股土匪、數約百人之譜、攜有快槍者、約四十人、餘則執持刀棍、盤踞於桐城南鄉拔茅保七家嶺一帶、距離樅陽鎮祗三四十里、樅陽距省祇九十里、該股匪首李某、聞係六安大刀會匪、最近係由廬江竄來、往該處地接之附和、所有鄉民之貧富、以及誰家藏有槍枝、調查甚詳、公然結貼布告、路人皆見、大致謂一牛石稀、夜不閉戶、家有上萬、放此一半等語、文多鄙俚、有槍之家、先行用函通知、限令於若干時期、送至某處交割、否則派人來取、一般怕事者、接到此等信件、竟不敢違抗、以致匪中槍枝陸續增加、同時莊方某、爲一鄉之巨富、該股匪先向方某借餉、去函未理、即有匪隊至該莊、綁去年幼學生兩人、索洋數百、口某多、託人再三說項、後僅去洋數百元、即行放回、其他富戶、亦祇索欵一次、向貧戶購物、亦向給錢、甚然儼

查教徒、有貧民往投者、且先給洋二十元爲安家費、鄉民爲該股匪並不燒殺劫掠、未敢請兵往剿、恐兵匪雜處、人民遭殃、不如蒙民苟安、惟有希望該股匪早日他去、祇因該股爲桐城首領、並爲沿江之水馮匪、權運分局、商務當稱繁盛、日來該股匪聲稱、不日即往樅陽借槍借餉、事爲該鎮商會所探悉、昨日該鎮商會長黃燎、權運分局長李鼎瑞等、會呈水警廳長兼水上戒嚴司令王世英、請求派隊往剿、王世英據報後、隨即抽調該廳新編之陸戰隊五十名、派警佐賈廣啟帶領前往、聞該股匪前日已進駐安鳳墩某家祠室、距樅鎮祇有二十里、迨聞省城派隊往剿、又復稍退、該去隊能否剿滅此大股匪徒、尚在未可知之數也、

●湖州

●義阜鄉逃兵掠刦 義阜鄉某宦戶、日前爲逃兵光臨、初時要求指出儲銀所在、嗣因事主藏匿、乃用索將事主綁縛、懸於庭前樹上、並持槍嚇棄手掌、事主至是、乃允指明、匪遂搶往窮搜、損失頗爲不貲、歷時甚久而逸云

●錫湖交通已恢復 錫湖輪船航線、須經太湖、前因軍事倥偬、宣告停駛、今則戰線更變、可免危險、業於今日起、照常開駛矣、

●北門外籌組商團 北門外商界爲自衛計、公決籌組商團、現已頗有端倪、規定團員一連、總額一百二十八名、當局已給槍械三十支、預備應用、俟再源源頒發云、（四日）

●蘇州

●縣署議添水陸警 吳縣知事郭曾基、因准蘇紳吳蔭培等、函請添設水陸警察、以維各市鄉治安、業於六號下午二時許、召集城鄉各紳董宋銘勛、孔照晉、貝哉安、蔣季和、過則庭等四十餘人、由郭知事主席、說明開會宗旨、繼即公同討論、當場議決、除蘇州市外、其餘二十七市鄉、准添臨時水警船五十艘、函委偵緝隊潘國俊隊長兼帶、並將缺額陸警二百名恢復、以五個月爲期、所需經費、及預備遣散餉一月、約需八萬元、准在忙漕兩項下帶徵、又附議各市鄉之地痞無賴、如有假借封船拉夫、詐欺人財者、准由各市鄉董事、各警察分所、密查報告、拘送軍法科懲辦云、

●市議長被拘請保 蘇屬南北橋市議會議長吳俊德、日前被人密報齊督軍、謂有通匪情事、即經齊督軍、飭令蘇州守備司令部、拘捕到蘇、嗣由該處公民徐鳳來等、聯名請求保釋、趙司令以該案正在偵查、故不准保釋云、

●宜興

●難民已陸續搬回 前戰事緊張中逃避他方之宜邑居民甚衆、現悉戰事已了、駐防軍隊均紛紛調回、通邑安謐如常、故前經遷徙之居戶連日陸續雇船回里矣、

●南通

●四縣聯防消息 南通如皋崇明海門四縣、自上月實行聯防後、辦理一切事宜、悉照從前清鄉辦法辦理、迺規定四縣發生命案盜案、應一體會緝、由司令部印就會緝票、蓋用關防、交四縣會印、每縣存一百張備用、一面聯合軍警、實行會哨云、

●兵禍中之國慶 通邑各界、以時局嚴重、本年雙十國慶、並無若何表示、中小各校、及各官署機關、均照例休息一天、軍警兩署、以現值戒嚴、概不給假、商會通告全城商號、一律懸旗誌慶、雙十日之冷淡愁苦、實從來未見云、

●如皋

●各界之籌防情形 周知事將各市鄉及沿江濱海各處之佈防情形、電陳通如崇海四縣聯防公所關總辦、原文畧謂、如邑自駐如軍隊奉調後、地方空虛、人心驚恐、即由地方各法團組織籌防公所、訂定大綱、推定職員、於前月二十八日成立、函由知事呈奉省長令准轉知有案、並經公所分行各區、亦先後將籌防分所報告成立、均由公正紳董主持其事、所設防務、江則張黃新陸兩港、布置地方警備隊多名、嚴防、周圩碾砣兩港、另派巡緝隊駐紮防守、並由各該軍警議定會哨地點、隨時聯合辦理、復編練民團、互相守望、並於沿江一帶、（自饒濤以西沿石莊至江安區止）每五里設立斥堠所、共計十有三所、據遞消息、海則除豐利掘港苴鎮三區聯合辦防外、並由各漁會專司港口防務、稽查出入、且設有沙釣船巡緝船遊行偵探、以防不測、各船隻一律由江海各港口籌防分所編列號數、以示與外港船有別、至救濟難民、現已由私人組織救濟兵民會、潰卒之防備、傷兵之處置、既經聯防公所議有成案、自應查照辦理、他如關於地方交通者、軍警電話共設二十四處、（港口距城甚遠、未安電話）汽車連租借共設四部、自由車共備六輛、輪船租借一隻云云、（一）東陳市組織商業聯防、李堡市李古鎮組織國防局、朱成熊三市合組自衛團、雙甸市組織商團、對於防務、均能積極進行、

●揚州

●請究侮辱查烟員 江儀區烟酒稅徵收局長任玉岑、以假女扮陳傷黃、許鶴茂等煙店、抗拒納稅、並將調查員汪蘭蓀侮辱、似此藐視稅收、昨特請縣提究照章罰辦、以重稅收、

●抽收橋捐之主張 東鄉萬福橋大工告成、該橋頭閘放行、即抽收車轎騾驢橋捐、以資修繕之用、議員朱子貞等、以重徵橋捐、未免煩瑣、且無濟該橋之實、主張由仙揚兩埠商會、紳董勸募、歲籌修繕若干、以資修葺、而示體恤、昨已函請縣署查核施行矣、

●商店補收節賬 本埠各商店中秋節、收束賬目受戰事影響、大爲吃虧、茲擬仿他埠辦法、於本月中旬、補收節賬、藉以週轉云、

●商團補行開學禮 江都商團第三班、幾費苦心、始克成立、訂於八日上午九時、補行開學典禮、先期邀請各界屆時蒞場觀禮、並請訓誨、禮節如下、（一）搖鈴開會、（二）奏軍樂、（三）各教職員率全體學生向國旗行最敬禮、（四）學生向官長行一鞠躬禮、（五）對各界來賓行一鞠躬禮、（六）對本團教職員行一鞠躬禮、（七）官長訓詞、（八）商會長訓詞、（九）團長訓詞、（十）來賓演說、（十一）各界祝辭、（十二）本團答辭、（十三）各界贈旗、（十四）奏軍樂、（十五）搖鈴閉會、

雙十紀念免費函授催眠術

本所自本滬海道尹准立以來義務推廣爲宗旨茲因雙十節適逢函授部六週之時故招各省免費學員每省五百名（原額學費等洋十八元）現在均免收祇取報名費大洋八角郵票代八十八分聊補登報之費諸君有志者請將姓名籍貫通信處寫明連同報名費掛號寄下收到即發講義共有九冊三月畢業給憑定額無多報名從速遲恐稱隅也再本所爲酬答熱心諸君起見凡介紹三人同時報名者自己報名費亦可免繳外再獎給催眠球一個介紹六人者自己報名費免繳外獎給紀念保徽章一個⊙上海英租界愛文義路愛發路口望德里中華神學養成所啟（乙1001）

生活第一要素

據近今生理學家之推求，人身生活，必具三大要素，腦不憊，肺不壞，血不枯，即得長生，然而腦與肺，須資血液以爲營養，故血液尤爲三要素之基礎也，本藥房所發行人造自來血，功能滋補血液，開胃，健脾，不論男女老幼，苟能常常購服，自可永駐童顏，倘患神經衰弱，陽萎無能者，可服本藥房樹皮丸以健腦，患氣喘痰塞劇咳，可服本藥房，勁肺呼吸香膠以補肺，生活三要素既備，長生可操左券，價廉物美，固非徒導引辟穀之術幻妄無憑也

▲自來血 大瓶二元 小瓶一元二角 樹皮丸每瓶一元 呼吸膠每盒二元

總發行所上海四馬路五洲大藥房 及各埠分號大藥房 乙2812

小兒之保障

金建侯先生之公子玉照

需備嬰孩自己藥片於家中

小兒體質嬌嫩若投以成人之藥品殊不合宜是以小兒必需有專爲小兒之藥品卽嬰孩自己藥片適爲自用也凡爲父母者一經試用此藥片定必滿意且時常牢記胸中常備一瓶於家中因其藥性敏捷且易於服用試爲小孩之福星能免父母之憂驚也

北京新街口後庫四號金建侯先生來書云小兒於去夏間面黃肌瘦飲食懶進服藥多種無效忽閱報間載有貴局所售之嬰孩自己藥片治之症與小兒之症相同乃購使服之症竟減輕再服則病若失今竟成爲肥壯之小孩矣用特聲明以表謝忱爲世之患斯症者警

嬰孩自己藥片藥性和平專治小兒胃弱不化 大便秘結 肚痛腹瀉 寒熱 咳嗽 傷風 出牙各症且除蛔蟲之患凡經售西藥者均有出售或即寄郵票大洋六角至上海江西路六十號韋廉士醫生藥局原班郵奉一瓶可也每六瓶大洋三元郵力在內

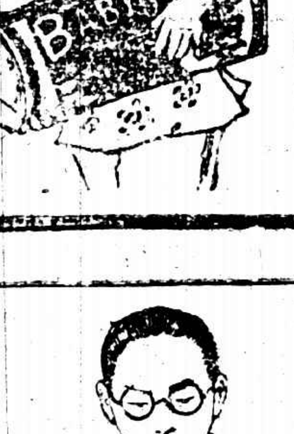

散補之功效、既偉大而神速、直可稱爲二寸盒中之外科醫生、無論刀傷及他種傷痕濕疹熱疹咬傷腳病金錢癬火傷等、均能治愈、而配合之藥品、又極清潔、絕無獸類之脂肪、實能維持其在藥品界中最高之標準也、

請今日即照樣購置一匣

世界最著名治皮膚聖藥

各大藥房均有散補小盒出售 總經理上海四川路廿九號 [illegible]有限公司

散補 Zam-Buk

人人可得三十萬元

▲購物一元奉贈德國馬克鈔票三十萬元

新到西洋首飾

十八開真金滾石戒指 每只售洋十元
十八開真金鑲彈簧鑽石耳圈 每副售洋十元
十八開金鑲彈簧像真珠耳圈 每只售洋十五元
洋金鑲滾石戒指 每只售洋一元五角
洋金鑲紅寶石戒指 每只售洋一元五角
洋金鑲藍寶石戒指 每只售洋一元五角
洋金鑲彈簧白寶石耳圈 每副售洋一元五角
洋金鑲彈簧藍寶石耳圈 每副售洋一元五角
洋金鑲彈簧紅寶石耳圈 每副售洋一元五角
洋金鑲彈簧翡翠耳圈 每付售洋一元五角
洋金鑲彈簧翡翠宕圈 每付售洋一元五角
洋金鑲彈簧嵌真珠圈 每付售洋一元五角
法國高等賽真珠頸鍊 每根售洋二元
洋金鑽鑲花手鐲 每只售洋一元五角
洋金鑲嵌鑽石插針 每只售洋一元
洋金鑲嵌鑽石挖耳 每只售洋一元五角
金鑲嵌滾石別針 每只售洋一元
保用十年美金表鍊 每條售洋二元
保用十年美金項鍊 每條售洋二元
美國雨盒粉盒連撲 每只售洋一元

按德國化學之精巧爲世界各國公司新到所謂外國金即係合金之一種本尤爲提煉潔淨之合金而鑲嵌各項寶石色澤鑒款式新奇故品精良在國內堪稱第一又復試銷元隨贈馬克票三十萬元外埠函購郵費加一特別裝

家庭萬寶全書 每部七冊 定價五元 減售洋一元五角
民國十年官場怪現狀 每部三大冊 定價三元 減售九角
繪圖洋裝九尾龜 每部六冊 定價三元 減售洋一元
上海婦女孽鏡臺 每部四冊 定價二元 減售洋一元
家庭工藝六百種 每部四冊 定價二元 減售洋一元
偵探小說一百種 每部八冊 定價三元 減售洋一元二角
當代名人小說一百種 每部四冊 定價二元 減售洋一元

起見凡購物一元寄毫不損壞郵票通用

上海寶路錫金公所斜對門 **中西百貨公司啟**

美國十八開金自來水筆 每枝原價十元 減售洋五元
美國十四開自來水筆 每枝原價六元 減售洋三元
德國高等自來水筆 每枝原價二元 減售洋一元
德國真金手旋鉛筆 每枝原價二元 減售洋一元
德國真銀手旋鉛筆 每枝原價二元 減售洋一元
德國真蜜蠟香烟嘴 每只原價二元 減售洋一元
德國六件全鋼裁紙刀 每把原價五元 減售洋二元
德國削鐵如泥皮紙刀 每把原價八元 減售洋四元
德國自由剃頭刀 每把原價二元 減售洋一元
德國夾金手表附金帶 每只原價二元 減售洋一元
十四開金腳托力克眼鏡連鏡盒 每副原價十元 減售洋五元
德國立除雀斑藥皂 每塊實售洋一元
德國十件繪圖器 每副五元減售洋三元
德國十二彩錫瓶圖畫顏料 每打減售洋一元

本公司歷年受各國東押進德國國家銀行發行之德幣即老馬克票甚多茲因董事會議決凡購物洋一元者隨贈德幣老馬克票三十萬元多則類推外埠函購郵費加一郵票通用 中華書局九五折計算原班回件 上海寶路錫金公所斜對門

少壯之人欲在社會上造就事業須得求一種專門知識並藝術方足在競爭劇烈時代立足所謂優勝劣敗此天然之理也人之眼目固輸入知識之最要輔助機關如輔助機關有生理之缺憾及眼內光不充備則於知識輸入之程度即多阻礙故科學之眼鏡即以補救此種缺憾君之子女並君自身如亦或有目光缺憾請向本公司驗配科學合光之眼鏡戴用即可糾正其失使不至影響於未來事業上之進步也幸各界鑒之

中國精益眼鏡公司謹啓

蟫隱廬第十三期舊本書目出版

無論本埠外埠見索則奉 上海三馬路三九八號蟫隱廬書莊佈啓

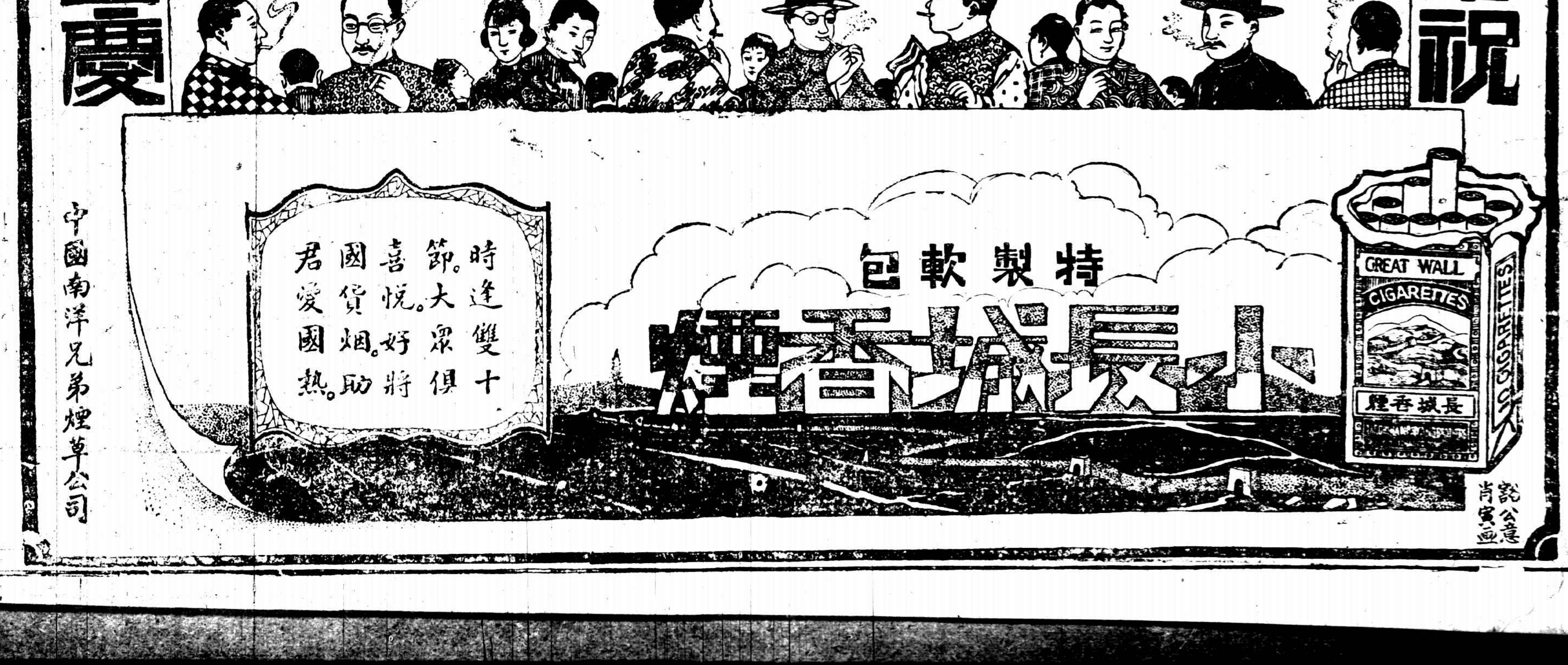

本埠新聞

昨日各路之戰訊

▲松江方面戰事劇烈　昨日（九日）松江方面之明星橋與新橋段間、閩聯兩軍戰事甚劇、砲聲隆隆、彈如雨下、自晨至晚間七時、閩聯兩軍仍在接戰、勝負未詳　聞聯軍方面、已在南翔瀏河兩處、抽調步兵前往莘莊、加入前線助戰云、

又一報告、七日下午八日拂曉、兩軍在明星橋與新橋之間鏖戰、雙方均無甚死傷、惟八日上午八時許、聯軍後方由范參謀所率獨立營約八百餘人之生力軍、已趕到、立即加入助戰、兩軍在明星橋激戰五六小時、閩軍約有千餘人猶死守明星橋、及至下午二時許、石湖蕩聯軍之三十八團抽調一營、向明星橋追擊、閩軍始不支、紛紛向車墩浦方面退却、聯軍乘勝追擊、即在離明星橋五六華里地方酣戰、自八日下午五時起、至九日午刻止、槍聲迄降、無時或息、當九日拂曉、激戰更烈、聞閩軍第六團在距車墩市約五里之某水濱、死三百餘人、被聯軍奪去機關槍一架、步槍百餘枝、統計此路蘇閩軍有三千人之譜、聯軍有二千餘人、又據九日下午由新橋來滬之司機者稱、九日下午二時許、兩軍仍在明星橋附近作戰、離軌道甚近、槍聲甚密、流彈時有飛過云、

據昨日下午二時、由莘莊返滬之軍車機頭言、軍用車祇開至莘莊為止、再西進即有流彈似戰事已移至新橋與明星橋沿鐵道南面、車至莘莊時、遠聞槍砲聲陸續不斷、二軍正在激戰中云、

松江方面、兩軍在明星橋車站外揚旗激戰二晝夜、砲火之烈、向所未有、車站已被燬去屋頂一部、并墻壁四週被彈穿小孔無數、站內一切物件、亦被燬一空云、

聯軍四十團第一營、本駐江灣、瀏河事起、即開至前敵、昨日松江緊急、特抽調一百人、開赴新橋、惟營長華劍級仍在瀏河云、

▲石湖蕩戰事緊急　松江方面、自七日下午閩軍渡浦襲擊明星橋後、石湖蕩戰事驟形吃緊、自七日晚至昨日拂曉、閩軍屢次用盒子砲炸彈衝鋒、聯軍亦抵死力守、在八日晚閩軍幾衝過三十一號橋、經聯軍連轟大砲十數響、閩軍仍退、據昨日松江逃滬之站員云、八日下午戰事、似在三十號三十一號橋間、卅七號橋砲火不斷、松江車站四週、彈如雨下、聯軍在車站西揚旗、並架有大砲二尊、嚴為防備、

遠東通訊社云、石湖蕩附近之三十一號洋橋仍在爭奪中、蘇閩兩軍猛攻甚力、卒以聯軍在橋堍、架有陸路礮及機關槍多架、不能渡過、現聯軍有二連兵士扼守該橋、由該橋至天馬山小崑山一帶、聯軍亦有第三十七三十八兩團及衛隊團、人數甚多、惟子彈缺乏、因後方不能接濟、故目下該橋形勢、頗岌岌可危、

▲逃滬站員所述之松江戰況　九日下午二時許、北站到有由松江逃來之站員三十餘人、明星橋站員四人、記者叩以松江戰況、據云、當七日下午一時許、閩軍約有一千餘人、不知由何處暗渡黃浦、而伏於明星橋站前面稻田內、迨由松江返滬之火車開去後、閩軍即嚮首作窺探狀、斯時駐站聯軍兵士正在午餐、狀急放一排槍、未數分鐘、閩軍放一大砲、伏兵始一鬨而起、向車站猛攻、聯軍即在月臺上將機關槍還擊、一時槍礮聲並作、子彈有如雨下、車站之門窗、均被擊穿、伊等即躲避於地道中、而砲聲尚隆然震動、兩軍激戰至下午四時許停戰二小時、斯時松江城內守備司令、知閩軍已到、即將城門緊閉、並將城內之兵調至城墻上向閩軍方面轟射、同時駐守黃浦之聯軍聞警、知已為閩軍所暗逞、即向閩軍反攻、下午六時起、兩軍又機續開戰、閩軍分三路進攻、一路向華洋橋、一路向車站、一路向東揚旗、聯軍以人數過少、頗有不支之勢、夜間礮聲較前尤為劇烈、戰至（八日）天明、槍聲稍稀、伊等即由站偷偷至某教堂、略事休息、始步行至泗涇、又聞砲聲頻頻、在泗涇雇船來滬、始脫危險、記者又詢以松江是否失守、據云、伊等離松江車站時、松江城內駐兵甚少、且缺子彈、其勢甚為危急云、

▲昨有軍車開赴松江　遠東通訊社云、據路局消息、昨日（九日）上午九時許、有軍車一輛開赴松江、機頭本不敢冒險前往、因軍事緊急、不得不去、遂開足機力、由莘莊向明星橋衝過、已抵松江、並有復電至北站、報告車行經過情形、聞明星橋一帶戰線已離去滬杭路、

▲松江戰訊之外報紀載　大晚報云、松江方面　鐵路一帶之局勢、雖然嚴重、而並不危險、浙軍現已集中、竭力掃除於星期二日侵至明星橋之閩軍、擁護軍使署陸秘書長今日午後宣稱、昨日已派出大隊浙軍、聯合松江附近原有之浙軍、向明星橋之閩軍、施行包抄攻擊、閩軍死傷甚多、又據龍華宣稱、日前有閩軍一千二百人、渡過黃渡、侵入明星橋、剗已被浙軍擊退六七華里、又據昨日午夜、松江來電、謂昨日午後及昨夜、均有大戰、自午夜以後、因交通阻斷、無有消息傳來、至於上海附近各前線、今日祇有間歇之戰事、松滬間之電報電話線、不知因何原故、均已割斷、但龍華使署中、確信松江並無被蘇軍攻陷之危險、昨日佔據明星橋之閩軍、又沿鐵路向新橋進發、以致發生大戰、浙軍力攻、閩軍乃復向明星橋而退、浙軍並從此方及松江方面、將其包圍、閩軍死傷甚多、不支退走、本報特別通信員甘腦氏昨日傍晚、尚在新橋傳其報告、該處槍砲轟擊、均頗激烈、並謂松江北面、亦被我軍攻擊、蘇軍係由青浦乘船而來、係由黃渡方面抽調者、但此項消息、尚未能證實、今日陸氏又宣稱、浙軍報退明星橋之閩軍時、閩軍至少死傷二百人、昨日午後、浙軍並曾俘虜若干人、已押解來滬、據此項俘虜云、侵入明星橋之閩軍、共為一千二百人、使署中現信此項閩軍、能安全逃走者、當不足七百人、臧致平昨曾親率大隊、趕往松江、已於今晨返滬、旋又往新橋、親自督戰、上海方面、雖尚有兵若干、但昨日午後及今日、並未繼行派往、今日火車祇能駛抵新橋、所載者、均為子彈及食物、

文滙報云、觀於最近之消息、及前線之情形、現今之戰事、似難免於延長、自有大隊閩軍、渡過黃浦、希圖包圍松江後、鐵路交通、因而阻斷、盧永祥楊化昭及臧致平之軍隊、頗起恐慌、閩軍又復前進、大有攻陷松江龍華、而破壞上海附近之防禦線之勢、但在過去之二十四小時中、此項局面、又完全變動、昨日午後、楊化昭之援兵開到後、即在松江梅家弄間、沿鐵路各要點、施行反攻、再有自青浦開來之兵約數百人、亦加入反攻、來復槍機關槍、同時並作、閩軍不能支持、即向後退走、于賓屬下之兵、再奮力前進、掃除沿鐵路之閩軍、昨（八日）夜兩軍鏖戰、徹夜未息、直至今（九日）晨、雙方死傷均衆、結果浙軍獲勝、閩軍仍退至一星期前之地位、換言之、即仍駐於松江之東西南三門、北門已得通行、今日午後、尋常客車、曾由上海北站開往松江、但乘客甚稀、今日清晨、臧致平乘軍用火車、前往前敵、訓告其軍隊、不可動搖、並囑其對於妻子兒女、或死後之喪葬事宜、不必顧慮、又謂凡現仍忠於盧永祥氏之軍隊、均發給軍資云、

字林報云、松江附近前昨（八號）兩日有連續之激戰、直軍一團於星期二晨渡過黃浦、攻擊聯軍左翼、佔領離松江東門一英里之明星橋、至昨日午後、聯軍奮勇反攻、仍將直軍擊退、恢復已失地位、軍署陸秘書長昨日夜半發出公報、聲稱聯軍在天家圃（譯音在黃浦北）擊斃孫傳芳軍一百五十八、奪獲子彈數箱機槍一架、參預該處戰事之敵軍、為孫傳芳所部第二師第六團、約一千人、並無其他軍隊助戰、聯軍方面之援軍係從黃渡瀏河調來、黃渡瀏河戰事沉寂、至昨已第九日、昨晚十一時許、黃渡略有小戰、松江方面至昨夜七時一切砲火已令停止、此間傳說盧總司令已率其參謀員由製造廠遷至南市、陸秘書長正式否認此說、

星期二日晚及昨日終日、松江方面戰事甚劇、孫傳芳軍進行至離松江二英里許、危迫聯軍之鐵路交通、砲火甚烈、以至十五小時內祇有機關車一輛由松江開出、昨晚聞聯軍當局派列車一輛運子彈赴松、車由機工二人許以若能送達、每人賞一百元、孫軍及少數蘇軍昨今日進攻甚烈、砲火直達第二十一號橋、該橋離上海北站三十八基羅米突、離龍華製造廠不滿十四英里、該橋祇有大砲一尊防守、但敵軍有五彈在該砲位周圍一百碼內落、砲手感覺不安、遂移至一較安全之地位、目下敵軍之行動雖尚不即危迫上海、但其目的乃在斷絕松江後援、包圍松城聯軍二千人、但聯軍當局認形勢尚不甚重要、　昨午後楊化昭將軍曾乘兵車赴前線、盧小嘉何豐林同乘專車至莘莊、至晚間八時尚未離站、據聯軍兵士言、孫軍於星期一晨、以紅十字旗為護符、偷渡黃浦、先用一大船載兵五十名機關槍一架、掛紅十字旗、先過浦登陸、未幾繼以五百人、夜間又運過山砲兩尊、昨晨孫軍又圖行此詭計、但未成功、現聯軍用汽輪載機關槍、在閔行上下游巡弋、又在閔行上游一英里半之處泊有砲船一艘、松江城中聯軍二千、由王賓統率、王年已逾六十、然精神矍鑠足為其部下模範、　昨傳說將由楊化昭將軍代之、又有謂將由臧致平代之者、現料苟無充分援軍派往、松城守兵勢必於二十四小時內退走、又據軍事家言、鐵路線恐將於十二小時內被割斷、因聯軍在該處並未掘壕、亦無險要可守、而人數又不及敵軍也、

大陸報云、今晨（九號）大早有外人從松江方面回滬、據稱松江上海間交通、實際上已在明星橋斷絕、據云閩蘇軍已在某點安置野戰砲數尊、助以機關槍、控制明星橋附近之鐵路、最近念四小時內、祇有一列車從松江開出、　於昨午後四點四十分抵滬、車頭上着有彈洞甚多、　軍署於昨晚七點三十分派援兵子彈車一列赴松、許車手每名給賞一百元、在松江付給、　本報（大陸）通信員巴晚利氏及太晤士報通信員芬奇士昨晨大早赴松、在至今晨報紙付印時、均未回滬、大約彼等已抵松城、後因閩蘇軍包圍該城、遂不能復出、龍華軍署昨晚公報稱、蘇閩軍經臧致平部施包抄攻擊後、業已擊潰、並將多數敵兵繳械、　明星橋戰事於昨晚停止、　松江現況沉寂、　據俘獲之敵兵聲稱彼等係屬於孫傳芳部第二師第六團、　據軍署陸秘書良昨夜聲言、松江上海間鐵路交通、業已恢復、聯軍於包抄攻擊中、奪獲敵軍機關鎗一架子彈數箱、

▲閔行閩有接觸說　昨晚（九日）閔行蘇聯兩軍、已有發生戰事消息、聯軍方面、由曾參謀領軍隊五百餘人在沙港、聞將三十七團軍隊、昨夜開往沙港、赴前敵助戰云、

中外通訊社云、自浦南發生戰事以來、閔行一帶、形勢漸見嚴重、查閔行為上海首鎮之一、居橫瀝河（由柘林起、至滬北華漕市止、河長數百里）中部、南臨浦河、通南橋、北沿橫瀝、經北橋颛橋而達莘莊（滬杭路大站之一）東有淡水經鷰窟河、西有竹岡塘、沙岡塘、交通四方、有滬閔汽車、滬閔班輪、水陸咸便、形勢險要、鎮南為蕭塘鎮、（北臨浦江、與閔行僅隔一岸）現已有接觸、然閔行聯軍防堵甚嚴、且據有黃浦之險、汽車運輸之便、滬閔調兵、朝發夕至、似尚應付裕如、現閔行安堵如常、但夜間常聞松江沿路一帶砲聲甚烈、居民已紛紛走避矣、

馬橋在沙港之北、前晚閩聯兩軍、已有接觸、昨據閔行來滬者言、此處閩軍昨因明星橋戰事吃緊、已開去助戰、馬橋已無閩軍踪跡、附近已不聞砲聲、

▲聯軍在新龍華設防　遠東通訊社云、聯軍因明星橋莘莊方面、戰事緊急、除極力作戰外、對於後方、亦不可不有準備、故昨日在新龍華附近、架設大炮、安放地雷、佈置甚為堅固云、

▲小崑山已發生戰事　石湖蕩北之小崑山、（通斜塘河及瀏河）八日晨已有接觸、閩蘇軍分兩路、㊀由張莊攻小崑山、㊁向橫雲山攻廣富林、進窺天馬山、小崑山鄰九峯寺旁、聯軍有火砲四尊、現開戰甚烈、橫雲山（俗稱橫山、在小崑山之東南）尚無戰事、

▲黃渡昨晨仍有戰事　（九日）拂曉時黃渡兩軍仍有戰事、先係蘇軍向聯軍方面攻擊、聯軍即開槍抵抗、雙方激戰於第二十四號橋附近、即黃渡站外揚旗三四里地方、現兩軍相持於一小浜、其水深有丈餘、各以機關槍守兩岸、彼此均不敢先渡此溝、兩軍前敵距離、祇有數十步、昨晨激戰時、兵士均伏於壕溝內、互以步槍射擊、聯軍祇傷七八人、蘇軍亦不多、至上午七時許即停戰、又公平通信社云、黃渡方面、正面仍相持車站外揚旗五里、昨晨二軍接觸、略有死傷、據下午十七團傷兵來滬云、二軍入晚戰事較烈、日間無甚戰事、

▲臧致平楊化昭昨赴南翔　遠東通訊社云、昨日（九日）上午臧致平楊化昭由龍華乘坐花車至北站、即於十時四十分開赴南翔、聞將前往織縮督戰、

大陸報六日安亭通信云、黃渡方面除偶有砲火外、迄今沉寂多日、蘇軍所用法國造七十五生的大炮兩尊頗有效力、星期日晨、曾擊中聯軍之供給車、數日來此間壕溝戰甚少、蘇軍正在鞏固其上星期攻擊後所掘之新壕溝、日來又有援兵由火車運到、一星期前已運到八千人之譜、星期六晚有鐵路車二輛裝載六英寸海軍砲兩尊、將用以補充此方面戰線所極缺之長距離射砲、嘉定戰事仍在繼續中、蓋因兩方面各在該方面佔有立足地、倘任何一方擊退、則難以恢復也、聯軍照例用擲手砲、頗佔優勝、但蘇軍已學得歐戰中之方法、用擲手盒子砲而返擲之、聯軍因此亦頗受損失、黃渡嘉定間目下形勢、極為可疑、軍界及非軍界者紛紛猜測、有許多人謂齊燮元經上星期之攻擊後、已察破聯軍之力量、故欲用新到之援軍八千人、再行大攻擊、但亦有人信此等援兵將僅被用以保守現在地位、因齊氏已知攻擊不易成功之故、夫使後一說果確、則為聯軍方面之利、蓋聯軍本利於守、以待北方戰事之解決也、齊燮元現已赴安亭、在彼離前敵一時、當不至有何動作、但據通信員猜測、青浦方面必有劇戰、蓋彼處為聯軍之弱點、此間新到之援軍、亦大半送往該方面矣、

▲嘉定無劇戰　近日嘉定戰事、並不劇烈、但每夜西北西南兩路、槍炮聲仍時有所聞、據該地九日下午到滬者稱、八日夜間、南路槍砲聲稍形緊急、九日晨離嘉時、城中秩序依然安堵、聯軍固守城垣、一如舊狀、

▲瀏河昨有小戰　瀏河方面、昨晨（九日）六時、兩軍在關帝廟一帶接觸、雙方僅放排槍、並用大砲、不久即停、因兩軍後方均無大兵之故云、

又訊八日瀏河兩軍仍有戰事、其地點已由關帝廟移至西北市梢一帶、蘇軍猛力向聯軍方面進攻、意欲乘聯軍後線調防時、出其不備佔據瀏河、惟聯軍抵禦甚力、蘇軍未得所逞、當激戰時兩軍前敵均上刺刀相持、但結果陣線亦無甚變化、

▲茜涇續到蘇軍　遠東通訊社云、七日瀏河北之茜涇營、蘇軍續到三千餘、即沿三里橋六甲橋吳家堰而南、進攻瀏河、聯軍迎敵於瀏河鎮之木行弄關帝廟一帶、自七日夜至九日、兩軍鏖戰甚劇、但陣勢仍無變化、

兩方之軍事消息

▲龍華昨開軍事會議　龍華護軍使署、昨日下午四時起開軍事會議、列席者各路司令、師參謀十餘人、由總司令盧永祥主席、關防嚴密、無從探悉、

▲臧楊昨日同車來滬　昨日上午七時四十分、臧致平楊化昭二司令由南翔抵北站、即出站同乘汽車往龍華使署、出席重要軍事會議、

▲別動隊昨赴松江　閘北中興路聯軍別動隊駐紮處、昨午得司令部令、全部開赴松江前敵、加入戰線、

▲聯軍趕調援兵　遠東通訊社云、聯軍總司令盧子嘉、以松江方面戰事緊急、九日晨又由龍華調去援兵二營、該軍於九時許在新橋下車、當即向馬橋方面進發、意欲包抄車墩市一帶之蘇閩軍云、

▲聯軍迭次裝兵運械　前夜（八日）下午六時四十分、由南站裝出拉夫二十一名、送往黃渡、又七時三十七分、由南站裝出砲彈五十箱、運往南翔、又下午十一時、由莘莊解來形跡可疑之奸細二人、昨日（九日）又南站上午七時、運出槍彈三箱、運往黃渡、又上午七時十分、由南站裝搶彈六千九百發、運往南翔十三團二營七連、又上午九時半、由南站裝出棉軍衣一百二十套、運往黃渡、第二軍上午十時、由南站裝出步槍七十支、送南翔、楊化昭部下又裝出機關槍一架、軍衣八十套、運往南翔七旅、又裝出雨軍帽一千頂、並機關槍一架、運往莘莊、又下午一時半由黃渡運來損壞步槍十二支、送兵工廠修理、又下午二時、由南站裝出棉軍衣六十套、風衣一百件、馬料十袋、運黃渡、又南站裝出機關槍一架、運送瀏河、又補充隊二十名、至瀏河、又南翔黃渡各調軍隊一營至莘莊、前赴前敵助戰、又夜間開調三十七團一營、至閔行沙港云、又昨日下午一時龍華站軍用汽車五部、運裝子彈三十箱、大砲彈十五箱、機關槍二架、均運至松江前敵、同時又有飛機兩架、携帶重量炸彈向松江方面飛去、

▲南翔消息報告　昨（九日）下午據南翔報告消息、㊀七日由滬運到新兵約二百人、九日已開往前方作戰、地方秩序、仍賴少數兵士維持、㊁昨日嘉定西北門二處、均有戰事、但不甚劇烈、

▲川沙要塞昨均架砲　川沙有白龍港青龍港之險要、聯軍早有大兵駐防、昨於張江墵龍王廟二處、均架大砲二尊、因該處與高昌廟距離不遠、

▲冒稱聯軍解送龍華　昨（九日）晨閩軍百餘名、身穿聯軍制服、携帶快槍子彈、冒稱聯軍巡哨、直撲南星橋、被聯軍察破、遂即將閩軍包圍、該冒兵無法抵抗、祇得繳械受縛、午後解回龍華收容云、

▲西南鄉防務加嚴　本邑西南各鄉鎮宣布戒嚴之後、對於徐家滙迤西虹橋鎮及龍華附近小木橋、以及沿蒲肇河各橋樑、均派軍隊駐防、此一二日內、如日間有人經過盤問、方始通行、若過迹涉嫌疑、必須檢查一周、防護更加周密、

▲昨日南站之傷兵　九日上午七時許、由新橋運回南站傷兵二十餘人、當該軍車到站時、即有二人已死、一係副目、一係第十師第二團第十二連連長、所有傷兵、當即乘車分送紅會及各醫院、據該項傷兵之第十二連兵士稱、十二連連長、於八日下午五時許、在明星橋附近、率領兵士二十餘人、欲向前搶奪敵軍機關槍、約距離八十米突之地位、即被敵軍子彈擊中鼻部、穿過腦後、故移時即斃命云云、

▲第二軍傷兵開往龍華　聯軍第二軍在黃渡一帶應戰、受傷甚多、昨有在吳松醫院之傷兵二十八、乘車來滬、於下午三時轉車赴龍華司令部、聽候調遣云、

▲日人對蘇軍後方之視察　東報載南京四日函云、記者為視察蘇州崑山安亭各方之野戰病院及紅十字會病院約四日間、抵蘇時、日見滿載傷兵之火車及民船、留蘇二日間、共有傷兵不下一千二百名、其大部份收容於蘇州、餘更送至錫常鎮各地、蘇州紅十字病院、已屬完全、現有八所、另謂湖南病院與野戰病院、傷兵到後、先在野戰醫院診察然後收容於紅字病院、對於負傷之津貼、大概兵士十五元、官長二十元至二百元、目下蘇常錫鎮各病院收容之總數、各在一千名以上、又由崑山乘車赴安亭途中、見沿路線路旁稻多成熟、而農夫無敢割取者、戰禍之烈、於此可見云、而據南京日本旅館主鈴木日昨來滬云、南京與鎮江雖同布戒嚴令、而鎮江下午十二時許仍可通行、南京則九時後即斷絕交通、頗形不便、留寧日僑共有四十名、多營洋貨業、如戰事延至年底、或將倒閉、而現在急切亦難離寧、轉感困難、在南京城、蘇軍雖敗、而日有捷報傳來、言上月二十八日聯軍、舉進攻時、似大受打擊、南京之兵殆已絕跡、而待他省客軍、唯士氣亦甚頹喪、

雙十節之各團體

本埠各公團對於雙十節之有表示者、彙誌如下、

▲上海國民大會　上海國民大會、昨發通告云、十月十日是我們中華民國的國慶紀念日、我們為國民的、應當有一種愛護的表示、但是國內政治和軍閥爭權、已經紛亂到極點、現在南北的大戰、已經發生了、各地的避難人、都紛紛到上海來、因此物價大漲、生活日高、一般貧苦的同胞、都有坐以待斃的危險、但是為什麼要開戰、究竟誰是誰非、我們為主人翁的、在這個時候、不得不辨明一下、所以我們上海各團體、決定十月十日下午一時、在河南路天后宮舉行國民大會、表示民意、同時並祝國慶紀念、希望在那一日、各界休業一天、除懸掛國旗、表示慶祝外、務請各界愛國同胞快來參與、上海國民大會警告、

▲工商界　閘北十一路商界聯合會、昨發通告云、敬啓者、本會成立、甫經一年、加入商店、計達二十餘路、足徵會務之發展、本年十月十日、為本會一週紀念之期、按照會章、允宜改選、且十一路之名稱亦嫌不足以賅括、須於大會時加以討論、惟值此風聲鶴唳市面恐慌之際、我商民方且亟謀自衛之不遑、勢不能兼籌並顧、舉行大會、尚俟將來、但亦不可不有以紀念之、凡我會員、其各休業一天、用作雙十節及本會一週之紀念、熱心如君、當能協守、專勸即頌台祺、又本埠山東路商界聯合會、定今日上午舉行國慶紀念、昨遍發通告如下、逕啓者、十月十日、為我中華民國成立之國慶紀念日、本會定是日上午九時舉行國慶紀念會、尚希聯袂偕來、共襄斯盛、無任盼禱、即頌公綏、（下略）又河南路愛多亞路等各路商界聯合會、亦定今日開會慶祝、並印就休業傳單、請各商店休業一天、懸旗誌慶、又本埠工商友誼會總部、昨發通告云、逕啓者、本會定國慶日上午九時舉行國慶紀念大會、凡我會友、請於是日休業一天、懸旗誌慶、屆時請蒞會慶祝、下午一時之國民大會、亦須一體參加、附上休業傳單一紙、請粘貼戶外為要、（下略）又各工團執行委員會、崇海旅滬工商學會、松滬工商會等、昨亦通告各會員、參與紀念會、並請一律加入國民大會云、又店員聯合會、刻由委員議決於雙十節特開常會、並舉行慶祝典禮、屆時由會員講演、並有餘興、

▲學界　本埠留日學會定今日下午七時、在會所開會、慶祝國慶、秩序如下、㊀開會、㊁演說、㊂聚餐、㊃幻術、㊄京劇、㊅新劇、「雙十夫婦」㊆影戲、㊇散會、又徐家滙南洋大學附屬小學童子軍於今晨八時、在該校大操場召集全體隊員、舉行慶祝國慶典禮、㊀號台、㊁整隊、㊂升國旗、㊃唱國歌、㊄歡呼、㊅校閱、㊆訓詞、㊇名人演說、㊈操演、㊉散隊、又澄衷中學校、於今茲雙十國慶循例慶祝、定於初九夜　表演有裨於教育之電影、　雙十節上午九時、舉行儀式、有曹慕管葛錫祺講演、最後表演武術、以助餘興、

▲各官署　今日為雙十節國慶紀念、向例各機關均停止辦公、並茲綵牌樓舖張甚為熱鬧、今屆雙十節、適因戰事、各機關除司法官廳停止辦公外、其他各官署、均照常辦事、門前略懸燈彩、聊誌慶祝而已、

▲閘北保衛團　閘北保衛團將於今日上午十時慶祝雙十節、並同時行升旗禮、茲錄其秩序如下、㊀授旗式、請總監督授予、由鄉董團衆承受、全團立正敬禮㊁奏軍樂、㊂迎團旗、（由指揮喊「行禮」口令、除帶隊官佐行撤刀禮外、其餘官佐及團員目丁一律行舉手注目禮）㊃奏軍樂、㊄升國旗、（行禮同迎團旗）㊅奏國樂、㊆演說、㊇出隊、

▲青年會　本埠青年會、定今日下午八時、舉行國慶紀念、敦請名人演講、並開演電影、以助興趣、茲錄其秩序如下、㊀唱國歌、㊁向國旗行禮、㊂由九虎博士演說、題為（雙十節之過去與未來）、㊃愛國電影、又該會午後二時半開第十三屆國慶紀念大會、其程序有新奇電影名人演說唱國歌等、聞已分函各學校參與、會場攝影、以資紀念云、

戰事中之雜訊

▲黎明社　派克路黎明社、今日上午九時、舉行國慶紀念、節目如下、㊀全體社員向國旗行三鞠躬、㊁社長瞿愛棠演講孫中山建國之歷史、㊂演該社新編之黃花岡新劇、㊃攝影散會、並聞該社印有國慶小冊子贈送云、

▲華界絲廠停工　華界雲成、長源、統益等絲廠、平昔營業均甚發達、近以時局影響、美商均轉向日本購買、且本年繭市不振、影響尤深、閘北除物華同豐永大昌勉強支持外、其餘均一律停工、一般貧苦工人、均愁容滿面、不知該業當局何以善其後云、

▲六邑同鄉會請撥款振兵災　茲又有旅滬江寧六邑同鄉會、致電北京、請撥海關附稅半數協濟江浙兵災之用、其文曰、北京國務院鈞鑒、江浙搆兵、兩省人民感受痛苦、狀非楮墨能宣、遭此慘禍、不下數百萬人、現戰事結束無期、至未來之隱憂、正不堪設想、轉瞬秋盡冬寒、不死於溝壑、必成為餓莩、當茲兩省民窮財盡之秋、非有大宗賑款、不足以資救濟、讀唐紹儀諸公等江電、請以本年海關附稅半數撥充協濟東南兵災之用、令人感激涕零、中央愛民如子、定一視同仁、伏望迅賜准如所擬、即由上海華洋義賑會、就近向海關具領辦理、協濟兵災事宜、以慰溝壑嗷鴻、日夕引領、不勝迫切待命之至、旅滬江寧句容六合江浦高淳溧水六邑同鄉會佳、聞寧紹旅滬兩同鄉會、亦有同樣之電到京矣、

▲松江明星橋站員來滬　松江方面、戰事劇烈、沿滬杭線石湖蕩、松江、明星橋、新橋各車站服務員役均先後奔避、松江站長孔谷隆暨明星橋新橋車務員、機匠、脚夫計三十一人、於前日上下午由西北河逃往泗涇、於昨日上午八時、雇船二艘至徐家滙、十一時登車于下午一時半抵滬、即報告路局、聽候發往各站服務云、

▲函請永泰和催繳警費團捐　閘北市經董辦事處、昨函永泰和鄭伯昭催認淞滬警費及閘北保衛團經費、錄其原函如下、「逕啓者、九月份警費及保衛團經費曾經函請分別借助各二千元、迄今多日、未蒙賜復、杏熱借警費、與保衛團槍械款、均屬關係地方治安、急不待緩、閘北各紳商、多已認繳、執事在閘北之業商、為各業主之冠、即營業一端、在閘北亦不少、當能更為踴躍、熱忱輸將、究竟尊處能担任若干、何日賜擲、切候惠復、不勝企盼」云云、

▲浙江路商聯會議決案　南北浙江路商界聯合會、昨日

午後二時開職員會議、到二十餘人、由幹事長孫瑞主席、議決各案如下、㈠米價飛漲案、公決會同淞滬維持全國糧食會、電總商會設法救濟、㈡會員証明旁案、公決通告各會員速來領取、㈢對於報載北京借重外力參加內戰案、公決由會通電反對、一面電詢吳佩孚是否有此主張、並請迅速聲明以白真相、㈣電文推舉幹事長孫君主稿、議畢散會、

▲外艦陸戰隊發起競射會　留滬各國海軍陸戰隊因最近租界警備較寬、定於明十一日午後、在新公園商團射擊場、舉行各國海軍陸戰隊競射大會、議定各派六名競射、已各從事練習、以期獲勝云、

▲潮惠會館平價局擁擠　日來南市潮惠會館內之平價局所售食米、日爨數百名、故購者自晨至暮、甚爲擁擠、浦東及南碼頭等處貧民、均紛紛前往該局購糴、年力稍壯者尙能爭先而購得、疲弱者無不落後、前日午後、有一年約十餘歲之江北女孩亦因購取平米受乘擠軋、因人數太多、受擠後大聲呼救、仍不能立出重圍、以致受傷、奄奄一息、後由人代送新普育堂醫治、未知能無性命之憂否、

▲嘉興士紳致嘉屬旅滬同鄉會函　上海嘉屬旅滬同鄉會公鑒、軍隊連日過禾、適當衝要、商農輟業、逃避一空、同人等勉竭駑駘、略維秩序、惟善後事鉅、端賴諸公蓋籌、亟盼鴛歸共策進行、無任企禱、張熙民盛譜蘭計仰先屠般香唐子修姚稚梅尤季良鄭蔚文陳希淵趙琴一顧企先汪石礽陸初覺徵、

▲寧紹台獨立消息　東南通信社云、昨日下午甬紳方面傳出消息、寧波已於本日(九日)上午宣布獨立、同府紹興台州二屬亦取一致行動、並組織寧紹台三屬善後委員會、辦理地方善後事宜、每屬推代表二人、寧屬爲李徵五等、紹屬爲蔣百器等、台屬爲屈文六等、至浙江自衛軍亦於同時宣告成立、駐甬之伍文淵郝國璽均願合作、即由五夫出發攻杭州、又留台州之郝國璽部及金華之伍文淵部、同時會攻衢州閩軍云、

中國新聞社云、據昨日下午某方接得甬電、郝國璽率部、於九日晨宣布獨立、地方尙安、

各保衛團昨訊

▲閘北保衛團　上寶兩縣閘北保衛團、昨日消息如下、㈠該團爲設法聯防、特致函彭浦鄉保衛團云、逕啟者、現在時局緊張、地面重要、彼此設團自衛、宗旨正復相同、亟應設法聯防、以昭周密、茲擬雙方職員先行協商、究於何地何時相晤、即請訂定日期地點、以便聆教、專此奉佈順頌台安、㈡該團昨訓令各支團云、爲通令事、案照現在地面吃緊、防務加嚴、所有各支團駐防所、爲團員目丁駐守之地、關係重要、若無官長隨時督飭認眞查察、勢必無人負責、危險堪虞、茲規定自即日起、各支團團長二人、每日必有一人在所值日、輪流派、以示公允、而昭愼重、除分令外、合亟令行各支團團長遵照辦理　仍將辦理情形輪派名次具報備查、切切此令、㈢該函請米業附徵閘北保衛捐云、逕啟者、自江浙軍興、羣情危棘、敝團遵照地方公意、組織成立、分駐防區、力謀保衛、惟因經常經費尙無的欵、爰曾邀集紳商開聯席會議決、保衛團因保衛地方而設、其經費應由閘北人民公同負担、其普遍辦法、當以增加食戶捐爲最妥、即食戶購米每石附加團捐一分、並因便利徵集起見、請於各米行售出時、即由各米店預繳、而由米店轉徵於人民、平均每人負担月不過一二釐、數甚輕微、自可贊同、相應函請察照、迅即集會通過暫行、想貴會諸君子熱心公益、見義勇爲、代徵義務、當荷認可、佇盼示復至爲公感云云、

▲南市保衛團　南市保衛團定於今日上午七時行宣誓式、昨發出通告云、敬啟者、本團定於雙十節出防、服裝均已齊備、訓練粗具規模、惟因經費不足、槍械尙難購置、茲於是日上午七時行宣誓式、並先行軍隊檢閱、敬請執事准時參與以誌成立、並請攝影以留紀念、一俟經費籌募有着、即日購械出防、藉紓錦注專此祇頌台祺、南市保衛團團長姚福同、

▲董家渡保衛團　南市董家渡保衛團、出防已將匝月、通宵達旦、勞苦異常、現爲鼓勵團員起見、凡出防操練擇其成績最優者、予以名譽上獎勵、已由常事部備具獎品、擇尤發給、又昨日午後三時、法國駐滬艦隊司令洛倍君偕同副官等至該團參觀、由團總司令朱少沂君先期召集全體團員、在操場集合、操練各種行動法、司令頗多贊許、後進茶點而散、

▲引翔港鎭自衛團　引翔港鎭自衛團、由引翔港帶徳路工商聯合會組織而成、會長金延齡因鑒於戰事緊急、非謀自衛不可、特邀職員開會、集議自衛辦法、公用表決、選舉姚鏡明爲團長、陳松亭姚輔仁爲團副、辦理一切、團員由各商號指派重要夥友担任、額定六十名、編成四組、每組十五人輪班防衛、欵項設法自籌、已於陽曆九月二十六晚起實行出防、協同本鎭巡捕保護治安、頗爲勤勞云、

海道紀聞一束

▲美艦之赴甬　美國之駐滬兵艦、昨日因聞寧波方面吃緊、該處之美國僑商、恐有意外之變、故逐急發電報至申、請上海之該國艦隊司令、速派一艦至甬、保護僑商等情、故第一隊內之驅逐艦名貝千爾號者、今已奉命開往矣、

▲海防之注意　本埠自得閩海面遇盜、被封損失、達數十萬元之巨案發生後、本埠海關之巡艦兩艘、業已架備砲位、由滬出吳淞外開往彼處、又聞法國軍艦一艘、昨亦因此案駛出上海、

▲煤額出口減少　中國煤炭兩項、日本人亦有購去者、自近來溫州炭停止裁運以後、而秦皇島之運往東洋之大批煤、由某鐵廠所來華訂購者、今次派輪來運、適遇東北戰事發生、秦皇島爲重要之海港、船已不能自由通行、故均爲阻滯、出口煤因而大減也、

▲安東輪行駛延滯　安東在奉直戰線內、早誌本報、中國輪已不能開往、昨日本埠得安東來電、該處有某英輪二艘、開行來滬、途中航行、因海面戒嚴之限制、行駛十分困難、是以每一班輪、須增多兩天之滯延、而現在所行該處之商船、已無一五色國旗之華商船、在安東港外至上海、聞沿途有外國兵艦五艘防守云云、

傷兵與難民之救護

▲紅十字會　中國紅十字會昨日消息如下、㈠前日下午六時至十二時、計運到瀏河傷兵一人、南翔一人、嘉定二人、黃渡三人、又昨日上午一時至下午五時半、計運到馬陸傷兵一人、黃渡七人、松江二人、㈡昨日組織分會者爲松江縣胡家鎭、㈢昨日各醫院之傷兵數目、爲時疫醫院三九、總院一六六、時濟一一八、新普育堂一一四、商務書館四八、同仁四三、亞東二六、廣慈四〇、粵商四一、寶隆二九、北市二〇、至公立及南洋兩醫院、其數目仍與前日相同、十三醫院之總數、則爲八七三、

▲藍十字會　閘北慈善團藍十字會、昨日消息如下、㈠昨日下午三時止、計收瀏河難民二人、黃渡難民八人、㈡昨日上午十時、該會第一隊出發北新涇、招致難民、下午一時、又接劉河電云、有難民二三十人、當由第二隊出發救濟、㈢隊員楊英昨將收容所難民王陳氏等、願入紗廠工作者二十三人、送小沙渡振泰紗廠、又該廠主陳耕莘君、昨助到棉花四担、作災民之禦寒品云、

▲白十字會　中國濟生會附設之白十字會、前日收容婁塘難民男三人、女四人、送該會第一暫留所、又昨日由婁塘同鄉會送到婁塘難民男子二人、婦孺二人、送該會第七所、又劉河難民一人、送中國救濟婦孺會、

▲各同鄉會　昨日各同鄉會之救濟消息、彙誌如下、㈠南翔同鄉會以翔地日需米糧二十餘石、雖經由會再三接濟、勢若杯水車薪、該會昨特備由黃培之君向協昌德米號定購秈米一百五十石、以備分批運翔接濟、㈡嘉定同鄉會昨有難民二十餘人投到、由會轉送靈學會及水木業公所收容、㈢安亭同鄉會昨由會員葛欣初葛子眉兩君組織救護隊、出發安亭施行救護掩埋手續、昨晚已搭長江輪至鎭江轉車赴亭云、

▲黃十字收容所　上海各路商界設立之黃十字難民收容所、連日除收容各同鄉會各善團送來之婦孺難民外、復由救護隊員吳仲裔潘冬林張賢芳等分隊出發至閔行太倉等處救援、截至昨晚止、已收容難民一百七十餘人、該所因係中等住屋改組、故設備頗週、惟避難婦孺、多飽受驚嚇、因之患病者頗衆、均由醫務主任錢龍章醫治、對面浸會堂諸教友並代該所組織一臨時學校、及演講會婦女會等、每日授課兩小時、分班教授、每星期日開映影戲一次、以助興趣、各發起人昨晚又開會一次、討論增設第二分所手續、俟地點妥定、即可開辦、昨日捐助欵項者又有黃鴻源五十元、裘記五十元、徐其相經募永安公司五十元、童裕記三十元、程衛生十元、龍女士一元、又有顯親君助一千枚、壽桃票一紙計十二元、王阿品助五百枚壽桃一紙計六元、又救護隊定今晨七時乘自備汽車出發赴閔行救護云、

▲太倉收容所　閘北寶山路顧福里、周佩宜君組織之太倉第三收容所、至昨日止共收到難民三百十八人、茲將各善士捐來經費棉花米布、姓名列後、統益紗廠助棉花五佃、計重四百八十磅、方福年助廠布十疋、顧元泰助白米二石、徐承啟助洋三十元、吳伯英助洋二十元、陸燕侯助洋十五元、

▲松江紅會　松江東門外中渡橋地方、亦已開火、居民紛紛避難、至昨日更形緊急、馬路橋新普育堂天主教士陸伯鴻組織之中國紅會總幹事周學文會親率救護隊吳葭生等、放船至中渡橋一帶救護、該處避難婦孺共計救得大小五六十人、運至東門城內收容所、已閉、方即繞道至馬路橋收容所妥爲安頓、幸皆無恙、昨日該會另派救護隊往瀏河一帶辦理救護收容事宜、

▲滬西商聯會討論募捐　滬西九路商聯會、於昨晚七時、討論民國路婦孺收容所勸募捐欵辦法、到者三十餘人、會長顏芹香主席、報告松滬戰爭難民羣集上海、各路商界組織婦孺收容所、本會亦發起一份子、想諸君心存惻隱、定表同情、至中辦事人員、亦由各聯合會派員担任、諸同志如願至所中服務、請起立自認、當由議董瞿振華朱杏卿自認爲糾察員、顏芹香自認爲救護員、次提議募捐辦法、應由會中派員持函至境內各殷實會員處代爲勸募、如認定捐欵數目、當彙總報告登載各報收欵時、暫給本會收條、次日彙繳上海銀行彙給正式收據、以杜冒收之弊、當由顏芹香認捐洋二十元、瞿振華認捐洋二十元、又公推唐美甫朱杏卿陸文煥等、爲勸募員、以便即日分投勸募、次謝樂君提議本埠風俗年十月初下元節、家家設宴饗客、名爲十月朝、本席擬請會中勸告各戶、節此無謂之浪費、救濟窮無所歸之災民、補助公益、改良風俗、兩有裨益、衆贊成、

▲閩南小輪　自松江戰事吃緊、葉榭泗涇等處、亦受影響、兩處居民避難於閔行者、日見增多、但久處該鎭難以維持、閔南輪船公司經理裔念椿、有鑒於此、特將該公司所有閔南閔南等小輪三艘、借與中國紅十字會裝載難民來滬、分送各慈善團體收容、以襄善舉、故自前日(八日)起、凡由閔行乘該公司三小輪來滬之搭客、均一律免費云、

●拒毒會開會紀　本埠圓明園路中華國民拒毒會、昨日(九日)下午四時、假總商會二層樓會客廳舉行第六次董幹事聯席會議、到者有鍾可託、吳山、葉嘉惠、等十二人、茲將議程錄下、㈠宣讀上次會議紀錄、㈡報告各地響應情形、㈢討論分會章程草案、分定八則、(甲)定名、(乙)宗旨、(丙)會員、(丁)職員、(戊)會務、(己)會員願約和職務、(庚)經費、(辛)細則、㈣討論本會前途進行計劃、㈤本埠各團體簽字問題、㈥宣讀伍連德來函、㈦其他事項、議事散會、

●工業委員會幹事出發　▲鼓吹工業改進運動　全國工業委員會、爲舉行工業改進運動、特派幹事赴各處、昨日朱懋澄君乘輪出發、赴香港廣州汕頭廈門福州等處、霍德進博士將於明日(十一日)出發、赴北京濟南天津煙台等處、丁門女士則將赴武昌漢口濟南天津煙台等處[illegible]云云、

●縣署催徵忙銀　熊育衡知事昨爲催徵下忙事、特分致十九市鄉經董函云、逕啓者、本年分下忙錢糧、自九月一日啟徵、迄今已逾一月、收數極形疲滯、顯見圖董捆保不免觀望、當此需財孔亟之際、錢糧正供、豈容延不完納、除令行催征吏傳知各捆保催同花戶赴櫃完納掣串外、相應函達、務祈就近督飭圖董傳知各花戶、一律投櫃完糧掣串、以濟急需、而免貽誤、並希見復深紉公誼(下略)又令各催徵吏云、查本年分下忙錢糧、自九月一日啟徵、迄今一月有餘、收數極形疲滯、顯見圖董捆保、不免觀望、當此需財孔亟之際、錢糧正供、豈容遲誤、除分函十九市鄉經董轉飭各圖董、傳知各花戶、一律投櫃完糧掣串外、合行訓令、仰該吏迅即傳知各捆保、催同花戶完納掣串、如有捆保託故推延、准該吏帶同來案候訊、毋稍玩忽干咎、切切此令、(下略)

●阿根廷飛行家昨赴日　大晚報云、阿根廷飛行家薩居大尉、已於今日上午八時三十七分、自上海飛往日本鹿兒島、繼續其環飛地球之偉舉、薩氏初抵滬時、本擬小作勾留、即行赴日、故種種事務、均已預備妥善、嗣因得鹿兒島來電、謂黃河中正起颶風、因而一再將行期展緩、今晨五時餘、上海日本總領事署中、又接報告、謂天氣已宜于飛行、薩氏乃決於今日啟程、當薩氏啓程時、先函請河泊司、通令將美孚油池至亞細亞火油公司止中間之船隻、一律避去、薩氏及其機師、先乘輪船、至浦東陳家嘴、旋即登機察看引擎及各部分、約歷數分鐘、於八時三十七分三十秒機身先由水面向陳家嘴前進、約前行四百碼、再漸漸升高、飛近陳家嘴時、復緩緩回轉、繞城二周、方直向海岸飛去、預料今日午後四點半或五時、可抵鹿兒島、明日或後日、再飛往東京、然後再飛往美洲、

●今日上海賽馬之預測　萬國體育會、第一百十三次賽馬、於今明兩日、仍假上海跑馬場舉賽二天、此次良駒較多、報名有百四十六匹、爲秋季中之大賽、第二日之內、馬立司之司蒂羅飛、大羅氏之邦立陶格蘭、均有希望、茲將今日預測錄後、

第一次　一里
㈠好事得夫Hot Stuff
㈡海利愛姆Harry M
㈢那得很Light Hand

第二次　一里又四分之一
㈠司密士飛Smithfield
㈡葛文歇浦Governership
㈢門多石Mendoza

第三次　一里又四分之一
㈠鮮克老司Sea-Crest
㈡胡特來Woodland
㈢金菊 Golden Chrysathemum

第四次　九法郎
㈠墨西哥麥南Mexican Money
㈡司台門歇浦Statesmanship
㈢英格飛Englefield

第五次　一里
㈠利兜歇浦Leadership
㈡火龍Fiery Dragon
㈢亞而皮而Old Bill

第六次　七法郎
㈠蒙司帶Moon Star
㈡綠菊 Green Chrysathemum
㈢生少歇浦Censorship

第七次　一里
㈠地考The Decoy
㈡潑弗克歇浦Prefectship
㈢識敵發克勝Satisfaction

第八次　七法郎
㈠白來根飛Brackenfield
㈡利來興歇浦Relationship
㈢勝來司帶Century Star

第九次　一里半
㈠稍司塘South Down
㈡雪物司實Silver Spur
㈢亞口配勝Occupation

●公共汽車昨已駛行　公共汽車、業於昨日起始開行、由康腦脫路出發、經靜安寺路福煦路愛多亞路、至黃浦灘、車身與無軌電車相彷彿、玻璃四面、塵沙不染、座位整潔而寬舒、行動輕速、每路五站、每站票洋五分、價廉穩快、

又訊、英商中國公共汽車公司長途汽車、昨日(九日)開始通行、先駛第九路、即由黃浦灘愛多亞路起、至靜安寺爲終點、中經四川路江西路河南路福建路浙江路雲南路西藏路馬霍路成都路同孚路慕爾鳴路西摩路哈同路赫德路等之南端、計分五站、第一二三四等站、每站收費五分、如行第一站乘至第五站、亦照四站、共收小洋兩角、車資通用小洋、銅幣不收、如坐一站、付出小洋兩角、即由售票人除去應付車站五分外、找出該公司之五分頭銅幣三枚、將來乘車、即以此幣付給、如積滿四枚、可向該公司掉換小洋兩角、總公司在九江路黃浦灘口、車身黑、較電車之拖車略小、坐位不分等級、昨爲駛行之第一日、知者尙少、乘客寥落云、

●戈登路失火焚八　▲戈登路　滬西戈登路八百念七八號門牌協成祥煙紙雜貨店內、於前晚夜半十一句十五分鐘、樓上忽然起火、延燒至隔壁八百念九號門牌脚踏車店樓上、計焚燬房屋兩幢、當火燄時、有協成祥雜貨店主本邑人張靜香、現年四十一歲、及其姊本邑人裘陸氏、年四十六歲、同睡於樓上前房內、又傭婦王氏、浦東人、年四十二歲、臥於後樓亭子間內、均因熟睡、不及逃出、致皆葬身火窟、事經該管戈登路捕房得悉、飭探前往調查得該店並未保險、遂飭土工將及姊姊之尸扒出、惟傭婦朱王氏之屍體、則仍偃臥床上、但均焦頭爛額、慘不忍視、當將三尸體一併舁入斐倫路驗屍所、一面據情回禀捕頭核示、迫至昨晨、由屍屬投公共公廨、要求免予檢驗、經中西官准如所請、着令自行備棺收殮云、

▲派克路　新閘派克路八十一號門牌、石文源所居之平房內、於前晚七句半鐘、忽然起火、焚燬平房一間、事後經新閘捕房飭探詳查一過、並悉當時因焚燒紙錠而起火、遂據回報捕頭核奪、

●前晚馬霍路盜案　前晚十一句餘鐘、有盜匪三名、侵入馬霍路三百四十六號門牌某姓家內、摸出手槍、嚇禁聲張、將僱洋五百餘元之金銀首飾搶劫而逃、迨該管捕房聞警、飭令中西包探馳往查拿盜已無踪、詢據事主稱、各盜皆穿長衣、操本地口音、當由捕頭通知各捕房、一體緝組、

●學校消息　▲復旦　復旦大學政治學系學生二十餘人、發起政治學會、以研究政治學理、陶冶個人政治道德、培養公民智識爲宗旨、已於前日舉行成立會、通過會章大綱、當舉定委員如下、文書陳承蔭、智育端木愷、德育劉季仙、宣傳張明煒、財政朱爾嘉、復由該委員互推劉季仙爲委員會主席、

▲聖約翰　梵王渡聖約翰大學攝影研究會、成立已七年有奇、日前開常會、舉定會長林澤蒼君、書記連忠介君、司庫余偽吉君、幹事潘志傑君、該會歡迎各攝影團體通訊、藉資聯絡、

▲東吳法科　東吳法科開學已及一月、本期教員除蟬聯者外、添聘前大理院院長司法總長財政總長董康博士、美國法學博士巴黎大學柏林大學及哈佛大學榮譽學員吳經熊博士、及前美國副領事會審公廨陪審官阿樂滿先生等担任教授、各種學會、加入者非常踴躍、如辯論會、法理哲學研究會、法文研究會、均已組織就緒、　國慶日放假一天、次日晚七時、型式法庭開審、採用會審公廨手續、法庭實爲一銀行會計某虧空萬圓案云、原告律師由顧憲章吳熙績代表、被告律師由章伯龢蔣保廉代表云

●紙烟漏稅之充公　全國紙煙捐務滬局查驗所、發出佈告云、爲佈告事、查本所於本月二日、在大通碼頭查獲大通協記航業公司、代南商裝運大英牌紙煙三箱、又品海牌紙煙一箱、共計二十萬枝、由大明輪船載往南通銷售、查南通非通商口岸、該項烟件既未請領捐單、又未粘貼印花、不便放行、祇將烟件扣留、寄存大通公司貨棧、取有收據、一面遵照令飭候呈請總局核示辦法、茲奉第二千七百五十二號指令內開、呈悉、大通公司代南通客商包運大英品海煙件、往南通銷售、並無捐單印花、顯係偷漏、應即充公、以儆效尤、此令等因奉此、合亟佈告週知、此佈、

●米店倒閉　滬城陳市安橋南首某米店、乃多年之老舖、素爲商民信仰、近來該店主受交易所之損失、因此虧本、於前日倒閉、所負者以存項爲最、共欠六七萬兩之鉅、各債權彙集、將投法庭控追云、

●同時起火之調查　閘北大統路、桂香村茶食店、前日傍晚、不戒於火、由各段救火會、到場施救、幸爲時尙早、即行撲滅、而隔壁陸興泰洋貨店樓上、亦同時火發、事後經一段救火會長、上樓調查、見壁間有新鑿之三洞、洞口堆有草帽等物、昨日四區劉署長、已飭巡官查明細情再核、

●裕豐廠欠款候續訊　日商尊泰洋行在公共公廨呈控裕豐絲廠陶文錦胡雲階王芝庭等、不還借洋一萬零二百餘元一案、昨晨由韓襄讞與日領田島氏升座集訊、原告延嘉思律師到堂述明案情、遂向尊泰洋行經理沈昌裕詰據供稱、去年四月間與裕豐絲廠訂立合同、借給銀九萬兩、由該廠轉與陶胡兩被告訂約分向無錫等處開設金平等四繭行、收買鮮繭、裕陶胡二人爲金平繭行股東、裕豐絲廠爲主任、王芝庭爲保人、至去冬除收到絲廠借欵銀六萬餘兩、尙欠二萬九千餘兩、屢向索討不付、後偵得無錫地方堆有乾繭五百十八包、故令將該繭售去一部份、得價一萬金歸償借欵、其餘一萬九千餘兩、則又置之不理、故延嘉思律師起訴、並禀准將無錫地方、所餘之部份乾繭售去、得價銀九千餘兩、現被告結欠原告本利銀一萬另二百餘兩、請追等詞、被告等亦延卅維露等律師到堂代辯、中日官判改期續訊、

●正泰莊欠欵案近訊　意商實克洋行在公共公廨呈控已閉正泰錢莊主楊宋庭、楊漢丞、不付莊票銀一案、業經公廨判決、原告勝訴在案、被告楊漢丞奉諭後、並未遵諭履行、致被管押、昨日延律師投廨、請求具結出外料理、而原告代表海德禮律師極端反對、謂五月八號、公堂判決後兩禮拜、被告楊漢丞、即將閘北產業、抵押與益豐莊、並串向地方審判廳起訴、被告呈出地方審判廳之判決書、現查得並非該廳判決書、係被告與益豐莊所立之互商和解據、而訂立此和解據時、被告早經在押公廨、豈能出外與該莊互商和解、此層可見被告欺騙行爲、應請將其請求駁回云云、經陸襄讞得供、商之義領來君、判候傳益記公司所繼顏、楊宮臣到案、訊明再行核奪、

●湖北公益旅館勒閉　法租界新開河湖北公益社旅館內、於日前發生命案、後由西探長薛代納以該旅館有違定章、爰於昨日將該旅館管理人李長安武堂春兩人、傳至公堂、先由西探長上堂稟稱、查得該旅館實係李振邦所開、惟李前因犯案、本諭出境在案、現今竟然派人頂替、以致執照上姓名不符、有違定章、且於日前商客張連生、被人謀斃、兇手逃逸後、該旅館人爲時已久、始行察覺報捕、實屬疏忽已極、爲此解案請核、詰之李長安、供李振邦是民人之叔父、因被驅逐出境、故托民人與武堂春兩人、代爲管理、惟民人並不常至該旅館、以致發生命案、並不得知、求察、中西官判兩被告罰洋一百元充公、照會吊消、限七天內閉歇、不准再開、

●指使罷工交保候訊　飛星黃包車公司西人、延羅傑鄂辦胡薩律師、在公共公廨以刑事指控理事江北人仇鉅鑫、於本月六七八號、散布流言、指使罷工、希圖損害原告營業、及信用等情一案、前日由老閘捕房中西探往將仇拘入捕房、昨晨解送公堂、即據被告代表高露雲律師上堂聲稱、被告係黃包車公會董事、請求將案延期、准被告交保出外候訊云云、又據原告代表胡薩律師起稱、被告指使各黃包車夫罷工、牽動租界大局、要求着被告交二萬五千兩保、並請求堂上諭令被告、於本案未開審前、不准再有此項舉動、繼由寶美律師上堂聲稱、代表七十二家股東、亦欲控告被告、故對於原告胡薩律師之請求、表示同意、經陸襄讞核供、會商美雅副領事、判被告交一千元保、候改期再訊、並諭被告於本案未開審前、不得再有罷工舉動、

●警察拿獲劇竊　四區警署前晚飭派長警、在共和路拘獲劇竊張步高一名、昨訊得係法庭屢緝未獲之犯、昨命備文將該犯派警押送地檢廳歸案訊辦、

●拐匪移解檢廳　前日有崇明婦王陸氏、紹興婦王馮氏、扭同阿四、王招弟至四區、因陸氏十八歲女龍子、馮氏十五歲女阿妹、同時遭被告拐失、經劉署長訊明解科、而馮氏之夫阿榮、已將阿妹尋獲送案、經葉科員提訊、阿妹供明被周等拐逃情形、判移檢廳核辦

●乾坤影片公司進行　近聞乾坤影片公司、由龐紀凡君發電至美國紐約至友電影專家羅臣飛君、請渠代辦電影上應用物件、如煙彈手槍髮網及化裝物件等、並請來申規畫建築玻璃棚、及佈置一切事宜云云、

●公共公廨訊案彙誌　昨日公共公廨民事會審案、㈠吳祥記延克威律師控森記不付期票洋案、(堂諭)被告隔訊不到、原告呈案承攬合同一紙、並森泰記蓋章、期票八紙、民生實業社票一紙、証明欠數均屬確鑿可信、應即予判決、着被告償還原告洋一千另五十元、並起訴日起至清償日止、按年八厘利息及堂費、飭被告到案、照所判之數交保、㈠橫綸工廠控郁文俊欠貨洋案、(堂諭)着被告等共同負責償還原告貨價洋四千另六十元、並起訴日起至清償日止、按年八釐利息及堂費、保單等附卷、㈠韓菜發控陳伯英揞保周華臣借洋案、(堂諭)准予具結出外理楚、㈠袁卿雲控張昭弟欠房租洋案(堂諭)准予撤銷、㈠金仲英延嘉思律師控趙鏡濤欠墊欵銀案、被告延海德禮律師代辯、(堂諭)改期再訊、㈠俄人文娜葛福達夫延樊克令斐斯門等律師控招商局賠償因公跌傷損失案、前已判決、因被告不服、故復審、(堂諭)候會商堂諭宣佈、

二十餘萬之大希望　賽馬必讀乃華人購買馬票必備參考之書凡購買一本附贈獎券一張共有二百一十六獎計頭獎六張每張得上海大香檳一張有獎本減價一元年經售處南京路別發北四川路愛普廬影戲院對面金發書局四馬路大東書局馬霍路三五八號寶興號(1920)

拍賣類

瑞和洋行

禮拜六拍賣

准於十三日十點鐘在本行樓上拍賣 打字機器 留聲機器 磁浴缸 地毯 成衣車 腳踏車 外國書籍 小床 木床 皮箱 鐵床 鏡子 衣櫥 五斗櫥 大餐枱 書櫥 以及各種木器另物等 不計其佈

禮拜六拍賣

秋冬衣料

魯意師摩洋行

始創自同治十三年 即英一千八百七十四年

准於十三日十一點鐘在本行拍賣嗶嘰呢絨一切衣料以及雨衣衣料花色不計禮拜五可看此佈 魯意師摩洋行啟

魯意師摩洋行啟事

本行在申開設五十餘年所有辦理火險公證事宜劃下另設一部聘請馬立生及培衍二君為辦辦二君對於火險事務富有經驗各界如有上項事者請至本行與該二君接洽可也或至部人處亦可此佈 洋行總理古柏白

租買貨船

茲欲購買或租用完固之木製貨船約十餘艘每船載重自五十噸至一百噸如有此種船隻出售或出租者請將售價或租費開明封固投入本報信箱第三十一號可也 甲7020

永豐餘金號

本號開設望平街北英大馬路口發兌真字加給足赤條錠金葉中西首飾各種金飾有三六特色賜顧諸君詳細鑒別一所售首飾條金俱用加足赤此種足赤一金提煉極淨無絲毫雜質特色一本號所售首飾輕重準確足色金首飾一律加工精美去年出進之價加給客貨掉換分量成色既無毫無折耗每日各報俱有價目增減特色三

遺失通行證

今遺失由大達公司領來第一一二五○號淞滬警察邏通行證一張姓名楊燮邦徐報告警察廳如有發現請與扣留外特登新兩報聲明 楊燮邦啟

彙司公司男式部特別大減價

白帆布褲帶 每條減售八角半

上等白嗶嘰 每碼減售七元半

象皮太陽帽 每頂減售十六元

彙司公司 南京路江西路轉角

尋找香河屈淨

氏夫屈淨年四十歲原籍京兆香河縣北窰上莊於宣統元年六月十八日因與手足細故迫不過往他鄉至今音信杳無不知生存與否氏身弱又兼長家之時者幼故未能尋今因次子華廷次子雅廷均能養家望夫主見報後火速歸家團圓若有仁人君子知其下落者請賞一信至北京東華門外康家胡同三號功德無量 屈周氏率子華廷雅廷謹啟

大陸西報廣告

本報自遷移九江路以後業務日益發達評論銳意刷新有三大特色（一）每於社論及時評聘名流担任（二）每日出版分刊至五六大張之多（三）每星期日增刊畫報用精美紙張印刷專載本埠新聞寫真及各界名人肖像凡我讀者一閱便知如蒙惠登廣告定能收效宏大 本報專供中外商界學界及愛讀英文之士閱看請訂閱為幸 大陸西報啟

石濤長山水幅

此石濤長編山水巨用五彩珂羅版印成八尺定價大洋二元八角 上海北京天津有正書局發行

赴歐之良機

凡欲赴舊金山檀香山橫濱神戶上海呂小宋香港等處若請運向花旗輪船公司接洽各埠均有預期往來船隻且照料周到輪位覓大機件族新船名如左 大總統格佛蘭號 大總統威爾遜號 大總統林肯號 大總統塔夫脫號 大總統亞丹號 每十四日開班一次 如詢費價程途或請經理各國通商埠頭均可向運通銀行或美國運通銀行接洽是幸

大美國航運公司總經理啟

上海南京路十號電話中五○五六…七

花旗輪船公司

瑞士天世廠造 模範表

軍界 政界 學界 商界 工界 無不適用

定價每隻拾二元 限一千只半價出售 現在每只祇售六元

優點說明

(1)機器 全以純鋼製成精細異常

(2)鑽石 各輪軸間均嵌有鑽石可期經久耐用

(3)走時 每開一次能走足卅六小時騎馬輪船然擺配置精密故時刻準確雖寒暑不差

(4)表面 分黑面白面二種有羅馬字及亞拉伯字之別白面清晰異常黑面銳藥充足夜間探視時刻明瞭與白晝無異

(5)表殼 分全鎳全鋼鎳底鋼邊三種色澤不變

(6)形式 扁薄輕巧大小十二令即普通稱為五號

經理處 上海南京路亨達利鐘表行

新華儲蓄銀行

積零錢 成巨資 既得獎 又還本

月儲十二元的可得二千元

月儲六元的可得一千元

月儲三元的可得五百元

總行設北京廊房頭條 分行設上海天津路鴻仁里口 天津法界七號路

詳細章程 隨便索取

德國 狄克西脚踏車

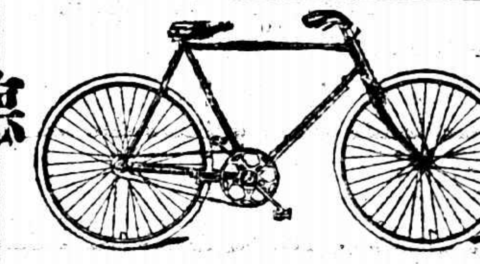

德國式 每具洋十六元

英國式 每具洋十六元

"狄克西"脚踏車，備有皮袋，(內裝應用機件)撳鈴，鼓氣筒，無不應有盡有，

"狄克西"脚踏車，裝造精良，堅固耐用，全世界久已著名，而且其鋼球軸枕，即在高低不平之地，亦可飛行無礙，尤為難得，

陳列於四川路一百四十號請來觀看

上海禮和洋行

愛蘭漢百利麥液餅乾

小孩生長十個月後乳齒漸出食量稍增且極喜食較堅脆之物除哺乳外又當於晝分茶時食以(愛蘭百利)之麥液餅乾此種麥液餅乾形如麵包係用純麥精和以他種滋養劑化製而成質既鬆脆味尤甘美一股麥液清香又最合小孩之胃納如用牛乳浸濕後食之亦宜更能助小孩齒牙之易出齒根之堅强又能增口液功用消化能力為家庭必備之珍品

倘貴處無麥液餅乾代銷處請逕向敝公司購取可也

各埠大藥房均有出售

上海廣東路四十號愛蘭漢百利有限公司謹啟

上海匯豐銀行及虹口分行告白

本行額定股本洋五千萬元收足股本洋二千萬元股東負責額洋二千萬元公積金英金四百五十萬鎊洋二千四百五十萬元○總行北京香港分行設在厦門暹邏巴塔維亞孟買克而克搭廣州烟台可倫坡大連福州海防亨堡漢口哈爾濱伊羅伊羅意布軸化神戶可喇倫伯倫敦法國馬拉夾小呂宋長崎紐約南鄉仰光西貢舊金山上海新嘉坡沙喇倍約升其伯堵乃天津青島海參崴橫濱○各商存銀或流期或定期均請至本行面議○本行辦理一切銀行事宜○本行匯票可匯至倫敦及歐洲印度新金山美國中國日本等處各大通商碼頭

民國十二年四月一日

7.6170

全昌金銀首飾價目表

戒指

真金鑲月華石戒指	每只洋二十元
真金鑲貓兒眼戒指	每只洋十六元
真金鑲瑪瑙石戒指	每只洋十四元
真金鑲變色鑽戒指	每只洋十一元
真金鑲三色鑽戒指	每只洋十元
真金鑲八粒賽鑽戒	每只洋十元
真金鑲賽金鋼鑽戒	每只洋七元
真金鑲方形綠鑽戒	每只洋七元
真金鑲紫色鑽戒指	每只洋七元
真金鑲蛋形紅鑽戒	每只洋八元
真金鑲方形紅鑽戒	每只洋八元
真金鑲圓形紅鑽戒	每只洋六元
真金鑲鷄心紅鑽戒	每只洋五元
真金鑲上等藍鑽戒	每只洋十元
真金鑲方形藍鑽戒	每只洋八元
真金鑲圓形藍鑽戒	每只洋七元
真金鑲鷄心藍鑽戒	每只洋五元
真金鑲天然珠戒指	每只洋十元
真金鑲洋玫瑰戒指	每只洋十元
真金鑲鷄心玫瑰戒指	每只洋八元
真金鑲紅寶石戒指	每只洋八元
真金鑲藍寶石戒指	每只洋八元
真金鑲翡翠寶戒指	每只洋八元
真金鑲京翠戒指	每只洋六元
真金翻身照相戒	每只洋十一元
真金發藍翻身戒	每只洋九元半
真金翻身印戒	每只洋八元半
真金照相戒指	每只洋七元半
真金握手戒指	每只洋五元二
真金鎖錨戒指	每只洋四元四
真金S字戒指	每只洋四元四
真金十字戒指	每只洋三元八
真金寬緊戒指	每只洋三元八
真金結婚戒指	每只洋三元五
真金方桶箍戒	每只洋三元九
真金圓桶箍戒	每只洋三元四
真金花桶箍戒	每只洋三元四
真金橄欖戒指	每只洋三元三
真金日月戒指	每只洋三元三
真金桃子戒指	每只洋三元三
真金雙結戒指	每只洋二元八
真金海棠戒指	每只洋二元二
真金小花戒指	每只洋二元二

鈕子

真金鑲翠雪衫鈕	每付洋念四元
真金西字雪衫鈕	每付洋八元
真金鑲紅鑽鈕	每付洋十元
真金鑲京翠鈕	每付洋九元
真金光圓形鈕	每付洋九元
真金光蛋形鈕	每付洋九元
真金福祿壽鈕	每付洋六元半
真金花雪衫鈕	每付洋五元半
紅真瑪瑙鈕	每付洋五元
白真瑪瑙鈕	每付洋三元
銀光圓形鈕	每付洋一元半

銀器

真銀咖啡壺	每套洋一百十元
真銀盆子	每只洋念三元
真銀飯碗	每只洋十五元
真銀花盾	每只洋十四元
真銀花插	每只洋十二元
真銀光盅	每只洋十元
真銀烟匣	每只洋十一元
真銀小匙	每只洋二元八
真銀酒盅	每只洋八元
真銀火柴匣	每只洋五元
真銀照架	每只洋四元
真銀粉盒	每只洋三元半
真銀鋼筆	每支洋一元半

耳圈

真金鑲紅鑽翠宕圈	每付洋二十元
真金鑲天然珠宕圈	每付洋二十元
真金鑲翠彈簧宕圈	每付洋十四元
真金鑲新光珠圈	每付洋八十元
真金鑲湖珠耳圈	每付洋卅五元
真金鑲天然珠耳圈	每付洋十元
真金鑲翡翠耳圈	每付洋十元
真金鑲綠鑽耳圈	每付洋九元
真金鑲賽鑽耳圈	每付洋八元
真金鑲藍鑽耳圈	每付洋八元
真金鑲大角紅鑽圈	每付洋八元
真金鑲紅鑽耳圈	每付洋七元
真金鑲京翠耳圈	每付洋六元
真金彈簧宕耳圈	每付洋五元
真金螺絲宕耳圈	每付洋五元
真金新式掛宕圈	每付洋五元
真金彈簧托底圈	每付洋四元
真金螺絲托底圈	每付洋三元
真金各式螺絲圈	每付洋三元
真金S螺絲耳圈	每付洋二元八
真金A螺絲耳圈	每付洋二元六
真金頭螺絲耳圈	每付洋二元半
真金八角線耳圈	每付洋二元半

頸練

真金鑲翠頸練	每條洋三十元
真金長頸練	每條洋念四元
真翡翠頸練	每條洋二十元
真金細頸練	每條洋八元
京翠頸練	每條洋三元
洋珠頸練	每條洋三元

表練

真金銀黑金表練	每條洋卅二元
真金雙表練	每條洋卅八元
真金單表練	每條洋卅二元
真金短表練	每條洋十二元
真金表帶垂	每條洋十二元
真夾金表練	每條洋七元
真銀單表練	每條洋四元
黑金銀表練	每條洋五元

表件

真金鑲翠照殼	每個洋十五元
真金彈簧印件	每個洋十二元
真金指南針件	每個洋十二元
真金小照殼件	每個洋七元
真金小算盤件	每個洋六元
真金牙銓挖耳	每個洋五元
真金時式表件	每個洋三元
真銀指南針件	每個洋二元

別針

真金鑲別針	每只洋八元
真金鑲寶別針	每只洋十元
真金疊字別針	每只洋五元半
真金花式別針	每只洋四元半
真金西字別針	每只洋三元半
真金光小別針	每只洋二元二
真夾金珠別針	每只洋二元
真銀梭子別針	每只洋八角

揷針

真金生肖揷針	每只洋六元半
真金蛛蜘揷針	每只洋三元七
真金鑲寶揷針	每只洋三元
真金新式揷針	每只洋三元
真金五星揷針	每只洋二元
真金西字揷針	每只洋二元
真銀各式揷針	每只洋八角

挖耳

真金鑲京翠銓	每支洋五元
真金頭長挖耳	每支洋四元半
真金頭長揷針	每支洋四元
真金茉莉揷針	每支洋三元半
真金頭短挖耳	每支洋三元
真金頭短揷針	每支洋二元二
真金花挖耳	每支洋三元半
真金光挖耳	每支洋二元

手鐲

真金鑲珠寶鐲	每對洋一百元
真金彈簧表鐲	每對洋卅五元
真金沙光手鐲	每對洋念五元
真金响鈴手鐲	每對洋念五元
真金桃子手鐲	每對洋念三元
真金手表帶鐲	每對洋十六元
真銀新式手鐲	每對洋三元

烟嘴

真金馬烟嘴	每只洋十元
真金猴烟嘴	每只洋十元
真金花烟嘴	每只洋九元
真金灣烟嘴	每只洋五元半
真金光烟嘴	每只洋四元半
真金香烟夾	每只洋四元
真金烟揷嘴	每只洋三元半
真金香烟揷	每只洋三元

本號專售金鋼鑽珍珠寶石洋鍍金銀首飾以及光學眼鏡送禮大件銀器等五光十色式樣推新故風行以來海內外同聲贊許且不惜重資敦聘粵東名師精煉本金鑲嵌各種首飾無不美麗輝煌玲瓏特異價目克己劃一不二真金用舊仍可兌換現洋真實無欺信用昭著價貨物既如山積登載無從不詳上陳各端不過略誌其大概而已諸君惠顧請臨上海四馬路第一台對門電話中央一千七百零四號

小言

⊙努力葆愛國慶　清波

今年兵火中度國慶誠屬國民之不幸雖然兵災一時的國慶永久的吾人不可以一時之兵災減少國慶之熱度須知國人於此時不但不應減少國慶之熱忱對於國慶且應極力加以葆愛葆愛國慶應以若何之方法耶第一即認明國慶之由來國慶之由來爲推翻專制建設共和而今而後吾人應努力扶持共和之建設者淬厲精神同赴正義種種兵爭惡戰不難掃除乾淨若四萬萬人頹唐灰心視國慶爲無足重輕甚非共和國民所應有之態度也

算了吧！（白雲女士）

學校裏的校役向校中職員道今天國慶可要懸旗掛燈開慶祝會嗎沒中職員道學生一個也沒有教育費分文也沒有今天的國慶算了吧！

商店裏的職員向經理先生道今天國慶可要懸旗掛燈表示慶祝嗎經理先生道開戰以後生意打光鬼也不上門今天的國慶算了吧！

官廳的庶務員向長官道今天國慶可要懸旗掛燈結綵表示慶祝嗎長官道前線消息不知是敗是勝勝還罷了敗則位置不保吾正愁愁之不暇今天的國慶算了吧！

軍隊的衛兵向隊長道今天國慶可要懸旗掛燈表示慶祝嗎隊長道吾們防砲火還防不勝防生命不知怎麼樣今天的國慶算了吧！

旅店中的小兒女向他的父母道今天國慶可要掛旗張燈放爆竹照去年一般慶賀慶賀呢父母皺眉道逃難來不及吃飯還吃不飽今日不知明日怎樣今天的國慶算了吧！

白雲曰我不忍聽此（算了吧）三個字。

五色旗顏色的解剖　沈頌熙

年年雙十家家戶戶高張五色國徽算是一種慶祝共和的表示但是頻年內政不修國家多故吾人對此國徽只覺得黯然毫無光彩不謂今歲雙十五色旗竟五光輝發普照全球你道是何且待在下把五種顏色的成分一一寫將出來

紅色…㈠陣亡將士和中流彈的般紅鮮血㈡槍彈砲火是紅光㈢戰地民房商店中彈起火的紅光㈣救護傷兵的紅十字會

黃色…㈠河內死屍的黃油㈡難民的憔悴黃顏㈢歷經劇戰的黃渡

藍色…㈠收留難民的藍十字會㈡警廳發出的通行證㈢各醫治所的藍藥水瓶

白色…㈠裝陣亡兵卒的白木棺材㈡傷兵的綳布㈢軍署的通行證㈣價與珠埒的滬地白米

黑色…㈠軍閥的心肝㈡無情的彈丸

咳紅…黃…藍…白…黑看看真要使人興無窮的感慨…

如此國慶　海角秋聲

華僑中的黃愛葵是不上二十歲的青年他很知道一個國家的國慶日是很尊重而很熱鬧的凡是慶這國慶日的國民沒有不抱着滿腔的快樂來承受這國慶日的榮幸他是居留在美國每逢美國的國慶日全國國民多麼快樂國家的點綴多麼富麗愛葵見了說不盡起了許多的羨慕他也知道自己國家的國慶日是十月十日到了這日聚了許多華僑胞一塊兒也是點綴也是慶祝但是總覺比不上美國雖充滿了十二分的快樂可是不能鼓出十二分的興致這也是因着居留外國的緣故想國內這日一定是很熱鬧很快樂和美國國慶一般的他這種推想完全是僑居外國沒有經過國內國慶日的人果然他看國內寄來國慶日的新聞紙滿載着國慶日國家怎樣的點綴人民慶祝怎樣的快樂推想國內這日的情形一定是和美國一個樣子的於是愛葵在那年打算祖國回一次參與祖國極大的國慶日共許多愛國同胞高唱愛國歌在那承平的國內舉行熱烈的慶祝他曲指一算在九月初從美國起程途中行二十多日到祖國正好慶國慶日他的計劃一定要就實行趁了一隻美國商輪威爾遜號從太平洋中遠來一路風候調勻却沒甚很苦那日船在日本憩了一日起碇向中國開來自日本上船的幾個日本人和幾個西洋人在甲板上閒談他偶然耳聞聽日本人說中國這幾日正在大準備……以下他並沒細聽以爲日本人這樣動色相告一定是祖國今年對國慶總是預備大大舉行所以慶典上的設備竟致到引動鄰國的羨慕在進上海口的前一晚隱約見了祖國的海岸線心中說不出多少舒適假居在臥榻內恍恍惚惚的已到了祖國見多少面目和善的同胞喜氣融融的車呀馬呀或是提着雙脚跑着的問他們總說是到什麼所開大慶祝會他快樂極了不禁呵呵大笑不意笑聲未絕忽聽見極猛烈的隆隆聲竟把他驚醒了愛葵睜眼一瞧船已進了上海的口裏很奇怪這隆隆聲一看掛着的日曆正是十月十日一想以爲今天是國慶國內大埠的上海一定正舉行慶祝所以吉砲之聲不絕又看見滬上海的江裏列滿着國的各軍艦想是代表本國來慶祝吾們中國的咧呀不對怎麼隆隆聲中間還雜有哭聲這家哭號奔的不是許多同胞作逃避的樣子不好了各國軍艦的陸戰隊登祖國的陸上示威了愛葵驚大的上陸一瞧同同胞一問原來是軍閥因權利自相鬥殺今年正大戰而大戰呢愛葵聽了不由得心冷了半截道原來祖國的國慶日是這樣度法

國慶出現之「人心」（春雷）

大中華影片公司所製之「人心」影片於昨日下午五時在卡爾登戲園試映並邀請各界參觀該公司要人如[illegible]陸顧肯夫梅雪儔少飛君等均在場招待主角張織雲女士衣絳服鬢邊插新流行之人造花較片中尤嫵媚與之相[illegible]咸致賀詞女士亦喜形於色若不知足之蹈之手之舞之著並將該片之說明照錄如下

余自新與其夫人張麗英默然坐花前雙目緊蹙似若有[illegible]發者久之自新喟然曰當時太無勇氣致有今日之大誤今夜當歸見我父將我等之婚姻說明父親或能諒解我倩之苦衷也麗英以爲然自新乃歸省其父

自新之父守禮爲邑中鉅富脅獨貲創辦一大中華紡織廠性極頑固嫉西方文明如洪水猛獸自新既見父翁即告以將爲之訂婚自新知不可再諱乃直陳已曾與人結婚並已生一女翁聞而大怒立命家中僕役禁止其外出

自新有妹曰月鈞自新與麗英結婚月鈞固知之且與麗英甚友愛至是乃允爲其兄設法密邀余氏諸親屬來勸翁承認麗英爲媳翁堅持不可月鈞請先領其女小新歸翁勉允之月鈞乃將小新領歸有專以替人做媒爲業之錢畏厂者獻議於翁曰無媒妁之婚姻何異於苟合此實有玷家聲者也但翁如登報否認則此婚姻立可打消翁納其議即潛用自新名義指麗英爲失德之婦聲明與之脫離關係報上之啓事披露後麗英即受盡親屬友朋之指摘知不容於社會乃決計遠走至錦城任育英女學教職更名曰周素娟自新追蹤至錦城偏訪各校最後至育英女學晤其校長因麗英已更名故當面錯過後麗英得知自新來訪事即起至火車站則火車已行悵然返校途經荒郊爲衆流氓所窘適有少年黃丙禹來將羣流氓驅散送之回校自後黃與麗英便成相識時相過從久之黃微露求婚意麗英乃大爲難

大中華廠工人因生計困難要求酌加工資翁不許繼以罷工翁仍不肯讓步衆乃暴動斷電線毀警察地方秩序頓時大亂工人聲言非搗毀全廠不止如此大風潮正在千鈞一髮之際竟爲遠在他埠之麗英所救

此片在描寫新舊思想之不相容致演出家庭中之慘劇父子離夫婦散「名教綱常」害盡世間人不少此足爲過渡時代之假道學作當頭棒喝也

余自新不眩於富張聲莫不溺於恩而稍變其節操張甚信余之不肯己余能棄家庭而訪張此乃真解戀愛爲片中所注重表示者也

惜片中結尾仍不離舊小說窠臼重圓云云實殊無味而中間牽合借重罷工與請兵尤爲勉強在該公司或增加影片之趣味但已不免狗尾續貂之譏此片倘欲以美滿收場不妨於張之一方固不忘情於夫一方尤思子情切竟至臥病旅邸終乃毅然回里竊往余家一覷其子當母子分不可留不可之際適爲余父所知亦觸其思子之情而翻然覺悟再由女之斡旋留張於家急覓子歸而重圓聚似較爲眞切也

余父有甚華美之住宅月夜與其女語時亦謂須往廠中一行然未幾則其女亦在廠中重圓亦在廠中是廠中與住宅若二而一者此一疑點也

取景繪題爲此片之特長即謂突過前此中國自製之影片亦不爲奢惟車站未能逼真「芳心自驚」句有訛字爲小疵耳

總之此片命名佳立義新攝影清晰應認爲我國最有進步之影片

噫—今年的雙十節　碧波

當這秋風秋雨愁煞人的時候又到了雙十節了說起雙十節在民國初元的幾年裏眞是熱鬧差不多家家戶戶懸燈結彩興高采烈地扯起了五色國徽喊着民國萬歲真可稱爲普天同慶說也希奇四年以後的雙十節便一年一年的冷落起來這並不是人們的虎頭蛇尾簡直是被兵荒馬亂政治窳敗的環境逼着不由得沒精打采起來自從三十節以後人民對這雙十節益發淡漠而且大有改變慶祝的態度爲憑弔的樣兒了因爲人民起初以爲推翻專制改建共和政體便可一律平等享自由幸福那裏知道這幾年裏幸福沒享到不要提起却造成了無數窮兇極惡的軍閥致盡以致烽煙偏地民生凋疲人們弄到這步田地那得不逢着雙十節對許多爲同胞謀幸福的諸先烈揮一掬哀痛之淚咳殉難的諸先烈啊你們恐怕在地下也都嘆着「始料所不及」呢十三年的雙十節益發亂哄哄了那全國爲菁華的江浙兩省也淪入戰雲瀰漫中併且牽動了東北西南以致烽煙迷天人民沒一處不在水深火熱裏面度生活雖然說「有破壞然後有建設」但是我們中華民國這十幾年裏天災人禍已經破壞到這個樣兒恐怕他們一旦悔悟連收拾都難還談什麼建設呢

歐西的迷信說起來十三是個死數人民合該遭劫照我國的迷信說起來甲子是干支的起始一定時局承平萬民有昭蘇之望這兩個一凶一吉的中西預言橫貯在人們腦海裏以待年終証實那裏知道上半年便北方鬧水災南方鬧旱災各省兵變匪患依舊如此直到了秋季軍閥們趁着馬肥兵驕便開始他們的殘害人民工作了唉左傳上有句書叫做「有詛有祝」祝我國從甲子年起承平沒有效驗詛十三年是個死數卻應驗了這難道也是洋勢來得利害嗎

旗泣記　轉陶

國慶又屆矣五色燦爛之國旗乃飄搖於空際對四萬萬國人發其媚光國人追憶民國方建共和方樹之初無不歡呼旗下而過國旗未嘗弗破顏以笑孰料十三年後國中有滿佈戰雲之一日戰禍既蹦擴及全國五色燦爛之國旗處此風雨飄搖之國慶日宜乎欲其媚光黯然欲泣矣東南夙稱福地而戰神驟降於是兵燹所過頓成白地江南首富之區無不爲鐵血所摧殘當此慘淡之國慶益覺民國前途之可危睹此五色燦爛之國旗愈覺戰爭之可慘槍彈過處血肉橫飛其殷豔奪目似國旗之第一色砲機方擲巨彈立出火花四濺作金黃色奪睛似國旗之第二色在此戰爭時代國旗之顏色惟覺其悽厲可怖無復燦爛之光喻以戰事貼切無倫小民匍匐戰禍之下瞻望國旗當非復昔日歡呼慶祝之態即國旗自身亦非復昔日威武顯揚噫亦國命運之厄耶時國旗方搖曳空中激厲撼之瑟瑟而動作欷歔之聲若飲泣然維時國旗忽涔涔淚下彩色混沌紅者染及黃而成殷白者污及黑而變灰五色遂成一色其色之可怖尤甚於戰爭之色然不能辨其爲何色也移時幻狀立異旗未泣人民之目眥耳團團生日國慶十三度雖年年從哀樂中過去然未有如此次之可悲可哀者國旗雖冥頑不靈惟亦爲一國之精神旗泣之作聊爲我國國旗一洩鬱勃之氣而已

可愛的戰爭和國慶　鷹畫生

鴉兒合羣着着圍牠們在公園內樹上築的窩巢了。這公園給一條小河圍着，沿河的所在叢生着樹木，像一座屏風將這公園遮瞞着，所以園內日間的光線不很明，現在的光線更是弱了。

東面沿岸——公園的岸的河上浮着一艘小船，用鐵鍊繫在樹幹下，那船上積滿了灰沙，堆足了落葉，好像上面表明着：「好久沒有人來坐了這河了！」

在這園的西面，有座四方的茅亭，三面裝着欄杆，中間有塊石面的小方桌和四個圓筒式的石凳子；亭子的西面，有三株開罷花的桂樹，那風吹在上面，樹枝搖搖地動着，樹葉簌簌地響着，好像在搖手而說道：「我和你再會罷！」亭子有欄杆的外面，齊放着三十盆沒有人理修的菊花，牠們的小枝無規則地縱橫亂伸，有的俛着身子，有的仰着首部，所開的花是祇有黃白二色，每盆最多兩三朵，有的一朵也沒有；花的大小也只有銀元一般大，看牠們耐寒的壽命，經不起什麼風霜的了！

一個少年，穿着很好的洋服，看他是一個慣穿洋服的，衣服都燙得很平，那細長袴管垂到脚背，那袴管的前後摺印成了四條不曲的直線，手裏拿着一根手杖，履聲橐橐地走進這寂寞的公園。

不完全的圓月，從雲端裡走出來了，照在這公園內，愈顯得淒慘恐怖；遠遠聽得二三聲蟋蟀的鳴聲——昆虫中的偷生者，和那少年的咳嗽聲——恐在隨地吐痰吧？還有那落葉的驅使者……風的聲。

那少年立在亭子的門前，俯下身子採了一朵短命中又不幸的菊花，看了看就拋在地下，今夜的「花殘月缺」，也是他境遇的預兆吧！

「翠妹！你來了！我等你好久了！」少年同那來的女子這樣說。

那女子穿着一身愛國布衣裙——樸實的學生裝？髮了天然的烏黑頭髮，穿着受束縛的尖頭高根皮鞋，慢慢的走來，回答說：「鵬哥！很好！這裡倒沒有人，明天又是國慶日，學校內放假二天呢！」

「那更好了！我們不妨在這裏……談談，天亮去罷！」

砲聲轟轟的振耳了，他倆也因着恐懼而坐在亭中擁抱着，砲聲終是不停，擁抱終是不放。

天明了，他倆都倦極了！她因他這樣的保護她，很是感激他，他也很覺她可愛，兩人遂在這公園裏宣誓，他倆終身相愛，他不另娶，她不再嫁！

兩年之後，他倆都得到家長的允許，結婚了！度蜜月的期中，他倆又到這公園裏去，仍是……談了一夜。他和她說：

「因着國內戰爭而成全吾倆，因着國慶假日而成全吾倆！這可愛的戰爭呀！可愛的國慶節呀……」（封酬）

一九二四年，十，八。上海

近五年國慶之迴顧

倚虹

今日忽忽爲民國之第十三國慶日在理吾人應有懽欣鼓舞愉快之文字以表以慶祝此嘉辰顧今年之國慶日惟見兵戈擾攘流亡載道愁苦煩寃爲自有民國以來所未有更毋論言之自洪憲之禍平靖後亦未有此慘狀實言之今年今日殆六十年中人民所未有之苦痛也似此悼且不暇慶於何有吾人一執筆正不知從何說起雖然喪亂之來必有因由吾姑取最近五年中國慶之事跡簡要迴溯國人試一加以瀏覽溯今追昔固感慨不勝而以昔証今當益憬禍機早伏此本篇之所由作也

民國八年之國慶

是時徐世昌方當選爲大總統入主白宮凡百勵治政局似呈朝氣國慶日京師學生舉行大慶祝國慶聯合會印傳單七種沿途分散並定製麵包七萬枚上印「共和萬歲」「民國萬歲」「慶祝雙十」「國慶紀念」等等散給貧民軍警並未加以絲毫干涉吾人試一加以迴想此種盛況猶能再現於今日之京師否恐萬難萬難

是日徐令授張作霖以勛一位盧永祥給一等大綬嘉禾章曹錕以秩無可晉贈爾頼爲此亦可紀念之事也

民國九年之國慶

是年國慶日徐世昌已罷閱兵典禮京師學界預印傳單三種一主張國民大會一主張國民外交一主張同籌賑濟初擬託各報館附送傳播報館應軍警干涉婉却學生乃於是日僱汽車一輛沿途分散是日軍警雖未有何種之嚴重制止實際上學生之活動勇氣已無形爲軍警所抑制矣

是日徐世昌特頒明令大獎曹錕令文中謂其「艱難宏濟有造邦家實爲國家不特干城之寄特頒明令以勵殊勳」云云同日復授張作霖爲鎮威上將軍是亦足挑遡憶之事也

民國十年之國慶

是時靳雲鵬任國務總理與徐世昌政見不融洽國慶日靳方在請假中不到院視事中樞無人負責政象頗陷於混沌國慶之興味視前亦減少而孫中山在粵方大發展是日在廣州總統府受賀並閱兵各界一致慶祝爆竹聲不絕極爲熱鬧蓋爾時粵無內訌一致擁孫故廣州景象勃勃有生氣迨非今日之廣州可比也

是日黎黃陂在天津南開大學講演「教育爲救國基礎」爾時在野人物猶敢有所主張論列今日之黃陂正亦箝口無辭矣

民國十一年之國慶

是時黎黃陂已復職任總統是日九時黃陂騎馬出西直門赴西苑閱兵閣員坐車隨行王懷慶爲總指揮參與閱兵典禮者有飛機二兵一萬三千人陸軍部於是日特新製陸海軍大元帥旗呈黃陂旗繪軍艦槍一作交叉形以表示統率陸海軍之意是當局方面頗表示提倡兵備之主義同日京師有國民裁兵大會之大舉加入者七十餘團體凡四萬人午刻齊集天安門向黃陂要求裁兵黃陂登台演說謂「裁兵是余向來主張」衆歡呼而散中國之總統在羣衆前爲堅決明白之演說者此爲第一次大可紀念矣然而裁兵仍是一句空話今日果裁一兵一卒耶今日之兵額視民國十一年之兵額增歟？減歟？不特軍事當局披露比較表國民已有不堪回首之悲矣

是日黎又明令優獎曹錕令中原文有云「允爲干城之寄宜申帶礪之盟嘉爾元功用昭懋典」云云同日授何豐林勳二位吳佩孚王懷慶齊燮元陸軍上將給盧永祥九獅軍刀此雖例典在今日回憶亦大有追溯之價值矣

張作霖以奉直一役戰敗出關於是日設東三省軍事整理處以孫烈臣爲總監其子張學良爲參謀長實行整理軍備是民國十三年奉直再戰之機已預伏於此

民國十二年之國慶

是時曹錕以吳景濂之包辦兩院選舉號稱當選爲大總統於國慶日晨七點五十分由保定乘車抵京師由正陽門入總統府九時許在懷仁堂就職自保至京沿途翊衛之軍警凡四萬人

自曹任總統後各方非難反抗蠭起以造成今日舉國烽烟干戈滿地空前未有之大戰爭嗚呼悲矣

今日

碧璣

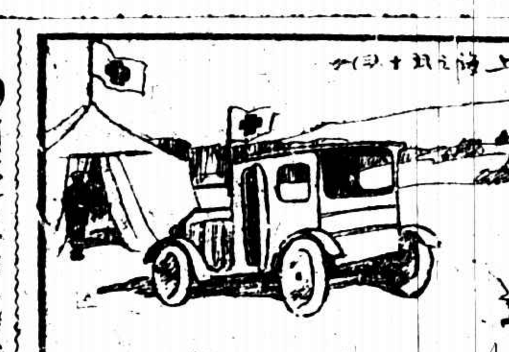

今日，何日？
是十三年的雙十。
悽惻！蕭瑟！
燦爛的國旗，
黯然無色，
廣漠的平原，
幾堆白骨！
浩蕩的河流，
一灘碧血！
傀兒啊！
你爭得了多少共和價值
十三，十●十，上海，

國慶之游藝種種

（玄植）

卡爾登影戲院定今日下午五時開映大中華影片公司最新出品之「人心」十一大本是劇攝影表演者臻上乘中有罷工一幕連軍隊在內共有演員二千餘人實開中國自製片一新紀元券價仍照向例至於晚上則仍映尚武滑稽片「烈馬造英雄」云

四川路青年會日校學生定午後二時舉行國慶同樂大會節目有音樂國技火棍電影及松社社員之化裝劇並陳佛儀君之三絃拉戲云

萬國體育會假上海跑馬廳賽馬定午後一時十五分起賽是日共賽九次賽馬計有一百四十六匹預料必有一番盛況云廣舞臺珠江戲影班新排之哀豔名劇「荷花刧」亦定今日起開演

國慶日之不幸消息

文學家林琴南先生(紓)於十月九日丑時在京寓逝世年七十三文藝界一致表示甚深之震悼

幹麼

紅蕉

桑頤先生照例每年十月十日到民國來遊玩一次上海是個繁華之地他也要到此走遭他來的時候我們中國人都是十分歡迎懸旗結彩放爆竹提燈會歌樂喧天鬧得不亦樂乎最起勁的是一般學生都是十分的興高采烈但是第一年的情形最盛因爲他初次到申大家沒有見過自然格外狂熱好比梅蘭芳初申一般後來時世也不好大家興致也淡了雖然一樣的歡迎他不過總沒有第一年那麼起勁了

但是桑先生的十月十日旅行期是從不更改的所以他今年也照例到上海來了他到各馬路走了一會見許多店家也有懸旗的但是很稀疏大家無精打采不很理睬他他覺得無聊已極學校雖然放假但是也不開會慶祝他官廳更是忙碌非常不知幹些什麼事他跑來之了他想休息休息先去覓一個旅館安頓下行李再說其實他也並無什麼行李只有一只手提藤箱裏也沒有什麼衣服東西却有十三本日記他自從民國元年一月一日起就記日記的所以倒很累贅他出入携帶不離除此以外還有十三本帳簿都是他十三年內向人借債的帳他覺得自己太不長進不會賺錢倒也罷了却還浪用年年月月的向人借債他知道這是不了之局債務一天重一天所以也把這十三本帳簿出入不離用以警惕自己但是也沒用借債還是借債呢

他跑了十來個旅館都回說客滿沒有房間他想是了今天大家都來歡迎我所以都住滿了既然上中等旅館沒有房間下等些的小旅館總有空房間的便去找小旅館誰知也是不空他奇怪極了便問人爲什麼如此擁擠旅館裏的帳房先生道啊喲客官怎的不知道江浙打仗內地的人都逃到上海來了現在旅館無一不擠滿我們生意倒辛虧戰事照應桑先生便問江浙的人好好的爲什麼打仗帳房先生道一言難盡你去買報看罷

桑先生便去買報他想今天的報每一份至少六張多則十張一定大有可觀誰知跑到報販那裏買了幾份都是薄薄的都沒有往年的張數多他就問報販報販道先生今年打仗啊報館裏廣告費的收入大爲減少只得減少張數他們報館裏還裁員減薪呢

桑先生拿了一大疊報也無從看起他想今年上海沒有可玩之處大家對他很冷淡還是到杭州去玩西湖去罷他忙回身向北車站而去路上遇到許多苦力手裏捧了一大疊紙像狗咬一般的喊着也聽不清楚他走過去一瞧原來是報館裏出的號外都是紀的打仗消息但是大都不是報館裏出版的每張也賣一個銅元生理非常之好他就隨便買了一張也來不及看仍走他的路

他走到北車站瞧見許多有刺的鐵網他不懂是什麼東西他想出生出世也沒瞧見過的他就問人人家都很瞧不起他道這個也不懂麼真是阿木林桑先生道這叫做阿木林麼不知有什麼用處大家哄然大笑有一個誠懇的老告訴他這是電網防敗兵到租界上來所以放在此處一聞警訊便把華租交界處堵塞桑先生道這是地網了不知有沒有天羅

北車站的鐵門早已關鎖的了他不知道他走過去見這情形非常奇怪又瞧見車站裏面只有兵士和警察還有紅十字旗一面還有許多傷兵擡出來他鬼鬼祟祟的東張西望早已有一個兵士如狼似虎的走過來照準他的襟上一把喝道幹麼桑先生一嚇不知何事嚇得說話多顫抖的說不出來只說道杭…杭…杭…州兵道你是杭州來的麼好！去！去！桑先生道我沒有犯法抓我去做甚我是要來乘火車到杭州去的呀旁邊一個人道杭州去什麼鐵路也早已不通了西湖的雷峰塔也坍了桑先生道雷峰塔倒了麼這還了得正在這時有一個軍官走過瞧見認識他的見了他道哦你是老桑啊怎的在此桑先生便把原委告訴他軍官便把他釋放並且叮囑他道天快夜了你還是到租界上去罷華界走路是要通行證的去罷！桑先生哭喪着臉便逃出來大家問他可是拉夫桑先生不懂什麼叫做拉夫答道沒有辣火……如痴如獃的去了一路學着北佬道幹麼這是幹麼

砲打雙十

碧梧

今天已是中華民國十三年的雙十節了雙十節是國慶日我們既是國民的一分子對於這雙十節至少應該使着敬愛歡欣的擁護意念今天自當快快活活慶祝一番然而紛碎的槍聲沈着的砲聲隨着流動的空氣正時時送入我們的耳鼓使我們心驚膽戰一刻不得安寧那末我們那裏還高興得出那裏還有興致舉行慶祝呢眼睜望着戰禍四起人民遭殃罷遭到雙十節也覺笑不出哭罷又未免太無意識了這雙十節哭笑不得這是多麼傷苦啊

平時到也罷了遇到了這雙十節我不禁發生出許多感想來第一我可憐那些革命先烈死得太不值得他們所以犧牲性命實行革命原是要把四萬萬壓迫已久的同胞在專制的威權之下救到共和而自由的境界裏享受人生應享的幸福誰知結果到反作成了今日的幾個軍閥不啻替他們解脫了君臣的稱號束縛不啻替他們推翻了君主專制騰出這一大片地方讓他們隨意的互相殺伐爭權奪利至於同胞何嘗享到真正的共和真正的自由的幸福都祇拜受軍閥之賜受着了顛沛流離的許多痛苦革命先烈呀你們真好似替他們效力死的死得太不值得了吧我想你們如果死而有知大概也和我們一樣哭笑不得呢

有人道你這話太偏激了太悲觀了要曉得德國革命以後大亂了若干年方纔平定這是過渡時代必有的現象我想這話固然不錯不過這過渡時代有沒有限制紛亂十年說這是過渡時代紛亂二十年也說這時過渡時代一年年的過渡下去我們闕同中國人總肯咬緊了牙齒受苦熬痛承認是過渡時代祇怕那些蹲伏在我們四周的野獸餓虎不肯承認了罷

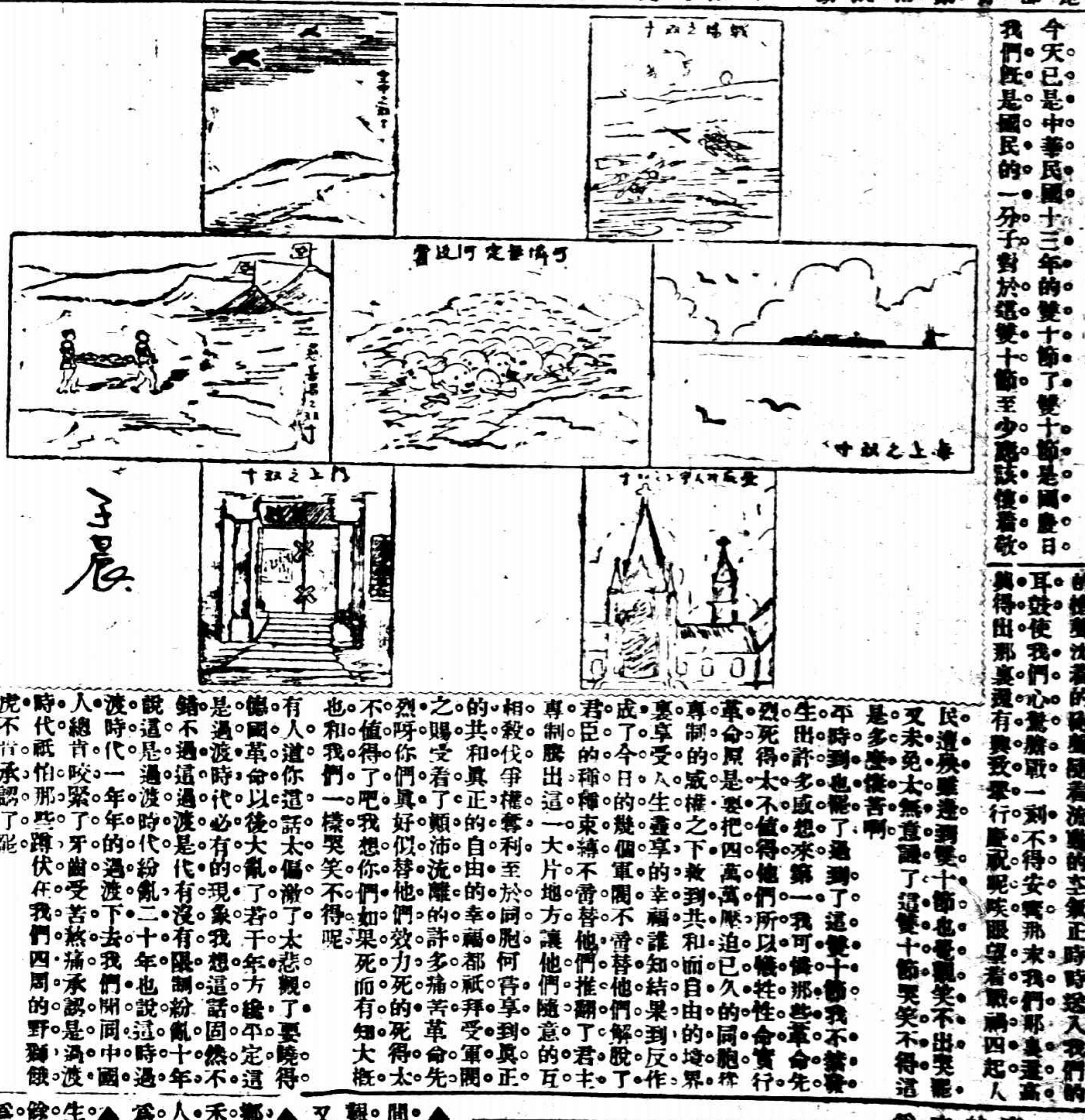

子晨

雙十節之諧聲

叶秋

▲孀婦節　今秋江浙戰事甫連閩皖贛汴各省戰火以來東南之旗鼓未息而東北之風雲又起自相殘殺戈戟頻尋統計各地將士死者何可勝數誰無家室誰無妻孥孤寡來領泣孀婦饑碑月缺日夜暗泣故今年之雙十節又可稱爲孀婦節

▲瘍殘節　茫茫沙場浩浩戰域殭尸遍野流血成河風霜暴露骨肉狼藉或爲殘陣之健兒或屬被難之居民可憐者黃口孺子哀號提攜失所隨地拋棄觸目傷亡慘不忍覩吾民何辜罹此浩封秋風瑟瑟秋雨淒淒一若對此累累殤骸處處枯殖作無限之悲者故今年之雙十節又可稱爲殤殖節

▲商蝕節　戰事綿長百業停頓金融阻滯市面蕭條或受間接之影響或感直接之苦痛存貨不銷新貨不至生計益艱負担益重此時商家而不虧蝕者幾希故今年之雙十節又可稱爲商蝕節

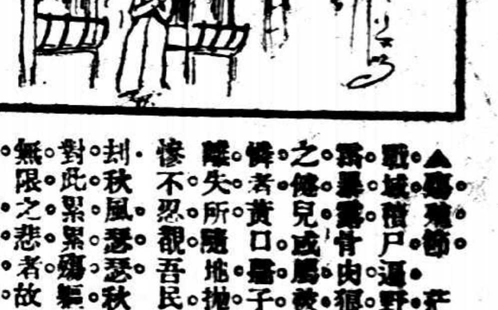

▲傷植節　戰區以內重軍屯駐戎馬絡繹營幕相望田野鄉村或爲飛機之場或設砲射之台或藏地雷或闢濠溝田禾蔬果摧殘殆盡農人費盡心力以汗血所栽植者莫不與人並受災苦秋穫無望能不傷悼故今年之雙十節又可稱爲傷植節

▲喪失節　今歲戰事喪失非淺將帥喪失兵士生命富紳喪失金錢名流喪失面子難民喪失宅第財物其餘間接而受喪失者尚難縷數也故今年之雙十節又可稱爲喪失節

中國實業銀行儲蓄部

民國十三年十月一日第六十一次開獎獎額及號碼單 本月共三千四百五十戶共計儲款國幣[illegible]萬一千四百元 大獎十號獎金洋六千三百三十元 小獎三百四十四號獎金洋四千一百二十八元 [illegible]

林君得洋五百元天津胡世丞君得洋一千五百元 二獎一千四百五十元 [illegible]

[illegible] 各得洋十八元七角五分

西門子電機廠

SIEMENS CHINA Co.

總行　上海江西路十號　電話中央四六七五四七五二四八

分行　北京天津漢口濟南長沙南京奉天哈爾濱等處

電機馬達　電器電料

本行爲德國著名西門子製造電機廠之駐華代表專銷各項電機電器歷有年數上海北京天津漢口等處均設分行其他各大城鎮亦有商家代理其機器之精良裝設之妥善業已有口皆碑無容贅述並聘富有經驗之工程師對於購本行機器之電燈電力等廠規畫精當佈置適宜靡不嘖嘖稱羨爲滿意之證明大小馬達火表電泡以及其他電料備有現貨甚豐本行工程師在中國已有二十年之經驗并設有鐵路部開礦部及建築部如蒙垂詢一切無不竭誠歡迎也

各汽車主及汽車行注意

本行到有大批汽車電燈泡精良耐用

西門子電機廠謹白

放大合册　三頌精拓本

頌壺頌鼎頌敦三種篆法爲周金之冠此文字乃費叔未吡等所藏叔未而器字多張且未云精籀體叔得結三種文往往斯來心目中特此求外無他精印放大矣益一册文合爲一册文釋未附初學尤便每册大洋二角八分

上海有正書局發行

商情一覽

金融

外匯
[illegible]

各國票價（十月九號）
[illegible]

國內匯兌
[illegible]

金市（十月九號）
[illegible]

銀市（十月九號）
[illegible]

錢市（十月九號）
[illegible]

食品

滬南米市（十月九號）
[illegible]

滬北米市（十月九號）
[illegible]

雜糧（十月九號）
[illegible]

交易所市況

上海證券物品交易所（星期四）
[illegible]

上海華商紗布交易所（星期四）
[illegible]

上海華商棉業交易所（星期四）
[illegible]

上海華商證券交易所（星期四）
[illegible]

上海麵粉交易所（星期四）
[illegible]

海外棉電

大阪三品市（十月九日電）
[illegible]

孟買棉花市
[illegible]

大阪紗現市
[illegible]

利物浦棉市
[illegible]

紐約棉花市
[illegible]

大連電報
[illegible]

棉絲市況

本機粗布
[illegible]

本機斜紋
[illegible]

花衣（十月九號）
[illegible]

船期

輪船進口報告
[illegible]

長江班
[illegible]

寧波班
[illegible]

通州揚州班
[illegible]

定海石浦海門班
[illegible]

崇海班
[illegible]

廈門香港粵班
[illegible]

汕頭班
[illegible]

廣東香港班
[illegible]

威海烟台天津班
[illegible]

福州班
[illegible]

牛莊班
[illegible]

青島班
[illegible]

天蟾舞台九月十二日戲

全部 張 王 武銘芬 紙 水大斬 門子白灘 歸元鏡

天蟾舞臺九月二十夜戲

三本淡光武復國走南陽

大舞臺九月二十日戲

價目注意

沈萬山得聚寶盆

大舞臺九月二十夜戲

十三十四本狸貓換太子

法界共舞臺九月二十日戲 男女合演

頭本朱洪武　全本失足恨

法界共舞臺九月二十夜戲 男女合演

三國志　頭本閻瑞生

乾坤大劇場導社新戲

今天日夜准演 戰事眞情 戰情

廣舞臺 聘請省港馳名珠江艷影全女班九月二十日戲

特編配景神怪哀艷新劇 日戲 荷花劫 上卷

全體超等文武藝員拍演

笑舞臺

今夜頒演 戰

申江亦舞臺 茲因所邀京角名角不克來申暫停數天

上海大影戲院

最著名俠義愛情偵探佳片 大明星陶葛雷斯范朋傑作

風塵豪俠 六大本 Douglas Fairbanks in "The Mollycoddle"

共和影戲院

毒氣（第十集）　毒氣（第七集）

注意加演逐日日戲

先施樂園

愛普廬活動影戲院 北四川路二十五號 APOLLO THEATRE

江浙戰事影片 開演三次 下午三時 五時半 九點一刻

天韻樓 永安公司 上海第一俱樂部

柳社 男子新劇 劉氏刁

鳳儀班 京戲 拿手京戲

鳳鳴社 女子新劇

影戲場 拾兒記

新世界 南北地道交通 門票小洋兩角

日夜開映百代公司影戲最新佳片

最新畫片 滑稽名片 愛情好片

羅克 空城計 （貓） 流落之父

共六大本　一大本　五大本

小世界 門票每位洋一角

鵲橋相會

愛華社　莫悟奇　丁趙　黃胡壽慶

京班 蓋春來 楊乃武

中外各國發明 美容品 鏡面散

保腎固精 遺精新藥 大生製藥公司

美國巴拿嗎 生髮膠

新到鮮明藍白日光曬圖紙 四川路一百三十三號華泰洋行啟

中國通商銀行謹白

吾要你們曉得 工部局電氣部啟

江浙戰事之犧牲者

江浙兩軍苦戰逾月兵士之無端喪命如此者不知凡幾其一爲機關槍所擊彈孔粒粒如蜂窠吁亦慘矣

摩洛哥之戰事

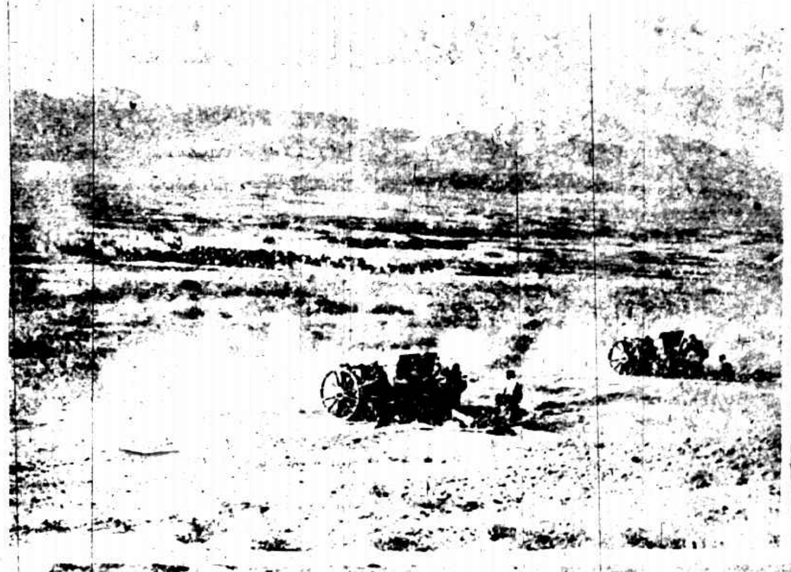

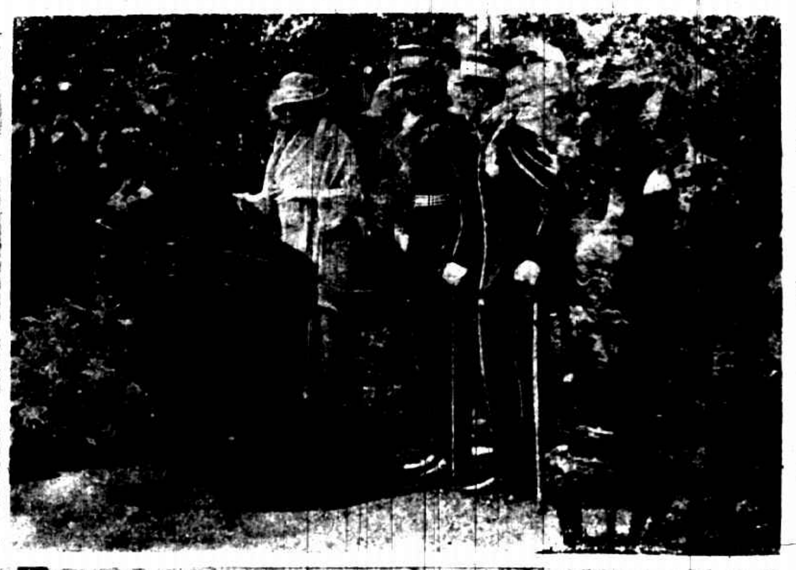

西班牙之非洲殖民地摩洛哥近有里夫部落背叛政府發兵討之上爲西班牙皇帝亞芳森偕皇后及太子舉行國旗祈禱之儀式及炮隊在摩洛哥開炮阻東區阿弗勞地方土人軍隊之前進之情形下爲土人後方軍隊爲西班牙飛行軍在天空所攝之影

神戶同文學校之童子軍

神戶華僑所立同文學校于七月初旬創辦童子軍精神飽滿服裝優美稱爲全埠第一云（鮑振青君攝）

俄國之反過激黨

圖左俯首之人爲俄國反過激黨賽維谷夫氏八月廿七日由莫斯科高等法庭判處死刑旋由全俄中央執行委員會改判苦役十年伏案作書者爲蘇維埃政府最高級之官吏

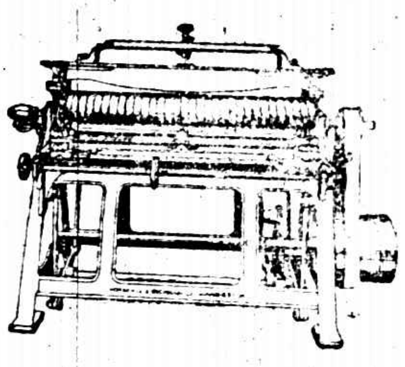

Horsfall & Bickham Ltd.
Grinding Rollers & Card Clothing.
好司福附廠
抄鋼絲機及鋼絲布

Siebe Gorman & Co., Ltd.
Diving Apparatus.
仙皮高門公司
潛水器

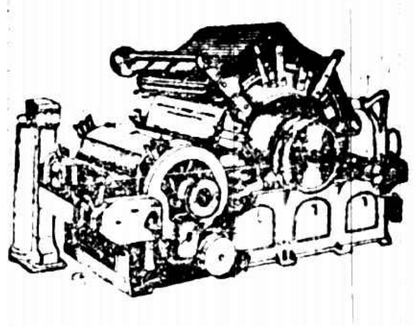

Brooks & Doxey Limited.
Cotton Spinning Machinery
勃落克司道克仙廠
紡紗機器

The Jardine Engineering Corporation, Limited.

SOLE AGENTS.

Registered Office
8A Yuen Ming Yuen Road,
Shanghai.
總行在上海圓明園路A八號

商標
Stag Brand

Edgar Allen & Co., Ltd.
Steel.
愛倫鋼廠
各種鋼品

英商
怡和機器有限公司
獨任經理

Branches
At All Ports.
各處要埠均有分行

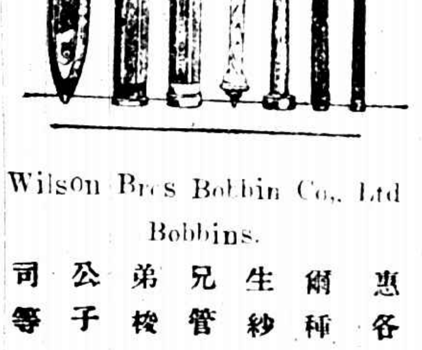

Wilson Bros Bobbin Co., Ltd
Bobbins.
惠爾生兄弟公司
各種紗管梭子等

啟者本行銀箱全球風行遐邇馳名凡遇火災內藏之物保無燒毀之虞於尋常時間又無潮濕之患誠可謂保險箱也大小式樣惠臨敝行參觀不勝歡迎也

上海江西路十號
德商 謙信洋行 具

疾病乃無形之箭

三希

初拓三希堂原本（中國第一精印本）

本局出版之初拓三希堂法帖在巴拿馬賽會經美術家印刷家品評推為中國第一精品特獎一等銀牌惟因縮小關係以致精神筆法未能並皆佳妙茲又照原本一式大小重行影印不爽累黍較前出版者放大一半且拓墨精工光彩逼人堪稱完璧全書三十二册定價廿元外加郵費六角木箱一只洋一元外加郵費四角此外尚有初拓正續三希堂法帖共三十七册定價十六元並贈楠木盒一只

有正書局發行　上海棋盤街四馬路

張織雲女士近影

□大中華影片公司新製「人心」一片中之主角□

人心影片之一斑

大中華影片公司新製「人心」一片將于雙十節開映上圖為梅雪君與徐素娥女士飾兄妹談家居寂寞之神情下圖右為該片總監陳壽蔭君左為攝影者卜萬蒼君中為佈景及繪題者魯少飛君

青年會之網球隊

上海青年會每逢夏令必組織網球隊以增進會員之體育並備獎品給與成績最優者今歲參與者尤多此圖乃開交誼會時所攝

滬上大雨時之所見

滬北正興里水溢成渠之情形（郭錫麒君攝）

KEYSTONE Standard WATCHES

美國標準金表

標準錶花樣不一。可隨所好而購用之。審其定名標準二字。可知此錶之價值矣。君欲得機器耐用。式樣美觀。時刻絲毫不差之時計者。請購一美國標準公司的黃金或白金表。

本外各埠鐘表店均有經售（樣本函索即寄）

本埠經售處

先施公司　永安公司　華興利記　中美利公司　亨得利公司　美華利　史惟威　保利　茂大　榮亨　孫義興　福達　朱大廣祥　大泰頤　時昌生公司　計公司

外埠經售處

哈爾濱　哈爾濱　吉林　奉天　重慶　沙市　長春　營口　重慶　福州

濟南　濟南　省　省　及　慎昌　慎昌　慎昌　徐

四海　四　佳　時　昌　昌　昌　昌

恒　北　恒　良　公　公　公　公

表　表　天　行　司　司　司　司

局　天　局

KEYSTONE Standard WATCHES

中國總經理上海亞美洋行啟　九江路十六號A字

顧客之特殊利益

巨雷留聲機器兼售各種唱機之附屬品如馬達（由單法條至四法條）唱頭（無論何片）鋼針鑽針等無不美備俱全如蒙各界諸君貴臨參觀或試驗敝行無任歡迎

上海法大馬路四十四號至四十六號　巨雷洋行謹啟

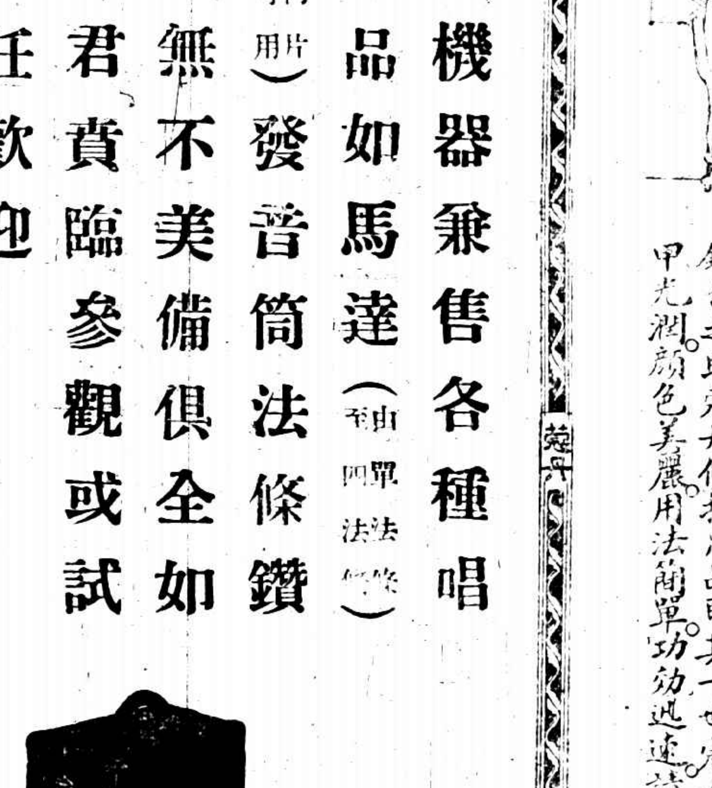

CUTEX

與玉人齊色

蜀漢先主之后甘氏。玉肌柔媚。能治容。河南獻玉人。帝取置后側。后與玉人齊色。合而為一。觀者莫能辨也。肌膚之美如甘后者。天下能有幾人。故今世女子。莫不以化粧品。為梳台之助。蔻丹修指用品。即其一也。蔻丹能使指甲光潤。顏色美麗。用法簡單。功効迅速。請一試之。

美國蔻丹修指用品公司總經理上海四川路喊伲洋行經理　天津代表大沽路美利洋行　漢口代表依來公司泰隆昌公司

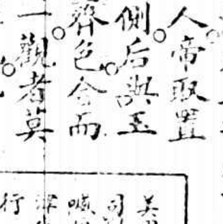

全套價足用六次

蔻丹修指品種類甚多。各西藥房及妝品店均有出售。為試用起見特備精美小盒內盛蔻丹修指品數種郵票寄來即奉上不誤。

今附郵票三角請修指品小盒第十一個　上海四川路喊伲洋行蔻丹修指品公司台鑒　請寄此項小盒像由上海寄來即可

姓名　詳細住址

時　7

7

CUTEX

方君璧女士之作品

巴黎畫報云巴黎美術展覽會今年第一次收納東亞女畫家的作品這位女畫家是中國人方君璧女士她是巴黎國立美術學校的高材生她陳列的作品有兩大幅一幅是肖像用筆嚴整著色鮮艷似西歐名家的傑作一幅是「吹簫的女子」神態飄逸筆意瀟灑眞可算爲神品云

新家庭

江蘇第一女子師範校長張默君女士與邵元冲君新婚攝影証婚人爲于右任君

阿眞廷飛行家之過滬

美洲阿眞廷共和國飛行家柴尼少佐作環繞世界之飛行于十月一日到滬習利領事歡讌之圖中着軍服者是也　中華攝

本刊徵求時事照片

法國舒利羅濱公司

簡稱羅彭公司

三星老牌白蘭地酒

羅彭老牌白蘭地酒

質淨味美

在法國釀製

本行經理法國舒利羅濱公司極品三星老牌白蘭地酒各處洋酒店或大食物鋪均有出售各界諸君如未嘗試請至各該店鋪索取樣酒倘諸君前往該店鋪索取而樣酒業已贈罄不獲者請通知該店鋪向本行續領樣酒以免諸君抱向隅之恨

中國總經理

上海四川路七十二號

順發有限公司謹啟

體虛神倦

論其病狀及其治法

體虛神倦即精神困乏係腦筋衰殘之病狀也其致病之由不一而足即如操勞過度絕少運動飲食不合閉戶久坐不能多吸空氣憂鬱過度縱慾不節等情皆能致令腦筋衰弱也有時或因患病而致腦筋困疲者如惡傷風發熱之後及瘧痢病之後以及一切熱症日久等症是也然而受驚過烈及憂慮太甚亦能致之也其病狀即精神不濟易於惱怒或筋系刺痛頭痛頭暈胃不消化夜難安睡胃口無味腰痛背楚肌瘦力乏等狀是也調治方法即補血以健腦因血液輸入腦筋以滋補之也韋廉士大醫生紅色補丸之功力乃是直入血中由胃經强健而補益腦筋曾經治愈千萬之患腦筋衰殘者矣因血薄氣衰少血之人往往腦筋因而疲乏服用是丸乃是天下馳名補丸也江西贛州育嬰堂總經理羅治農先生來信云　鄙人年近六旬數十年用心過度飲酒成癖是以身體虛弱精神困倦種種疾病隨時發生去秋從友人之勸就近於西藥房購得貴醫生紅色補丸一打如法服之未盡則酒癖頓除而身體精神亦漸强健去冬攝影較之患時迥然大異此貴醫生紅補丸之大效果也今歲再購一打服之匪特種種疾病概已痊愈而氣血之調和精神之發達將與中年時等因服是丸獲此大益韋廉士大醫生紅色補丸乃是天下馳名補血健腦之聖藥凡經售西藥者均有出售或直向上海江西路六十號韋廉士醫生藥局函購每一瓶大洋一元五角每六瓶大洋八元郵力在內且是丸爲婦科各症之聖藥專治瘋濕骨痛　臀尻酸楚　腰背疼痛　胸肺萎弱等患也

羅治農君像贛州育嬰堂總理也

贛州羅治農先生之玉照

體壯力强如何可得乃是天下馳名大力士王子平先生所著也

如欲索取即須寄一明信片至以上所列地址原班郵奉一本可也不取分文

清導丸能使婦女康健

幾幾乎爲婦女人人所必需者

爲婦女者往往必需服用微利之品最佳即紅色清導丸是也其功力能潤腸微利平肝絕無肚腹絞痛不舒之虞安徽歙縣東後街郭靖中先生來函云鄙人岳母體質素弱但遇事精明操家事悉躬自爲之瘠痒過甚致患便結症甚感痛苦自服用清導丸後此憾頓失且飲食亦略見增加此功莫非清導之助也　紅色清導丸專治　大便秘結　肝火上升　膽汁不調　痔病頭痛　皮膚瘡癩　口氣穢濁等症且免痔瘡痛苦凡經售西藥者均有出售或直寄郵票大洋六角至上海江西路六十號韋廉士醫生藥局原班郵奉清導丸一瓶可也郵力在內每六瓶大洋三元

羅森德洋行

中國獨家經理下列丹國名廠出品

T.B.T. 廠　各種馬達方棚電燈電話電報機器

N.c.W. 廠　電燈電話電報電鈴用各種線纜

K.L.L.F. 廠　各種迴光燈臺燈壁燈以及花色燈罩撲落浦司燈頭白料等項

ASCA 廠　燭式燈泡

VOCO 廠　電鈴電爐電刷熨斗頭號箱等項

L.k. 廠　各種電表開關變壓器等項

代理　歐美各國名廠引擎汽缸鍋爐以及廠家應用大小機器

包辦工程　特聘在華富有經驗工程師專代廠家計劃工程裝修各種機器並用上等材料包裝各式電燈

本行爲推廣營業起見選貨務精定價從廉如蒙惠顧請與敝行買辦間接洽無任歡迎之至

上海愛多亞路四十四號▲電話中央七七二七▲七二七八號

亞文司半地實耳船用引擎

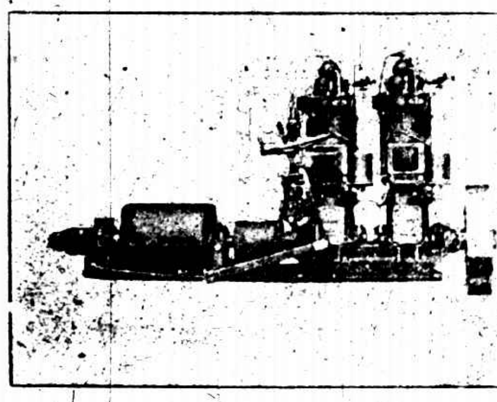

此爲瑞典國廠家之著名引擎本行經驗二十五年證明此半地實耳引擎用油一斤其工作可比蒸汽引擎煤用一斤之工作三倍

北京路六十四號瑞典洋行啓　電話中央二五三五

江浙戰事之真相

江浙南軍在劉河前線之情形

南方之二代表

李烈鈞之抵日

孫中山派李烈鈞偕同軍事顧問井上少佐赴日從事反對武力統一之宣傳于一日上午到神戶此影乃大阪朝日記者鮑振青往訪時所攝者

孫科之過滬

孫中山近派其公子科(字哲生)赴奉天與張作霖面商要事現已抵滬不日換輪北上云

中國唯一之圖書週報隨時報附送不取分文

宣統夫人之近影

宣統夫人與其母近在清宮內所攝之影

浙軍之後備

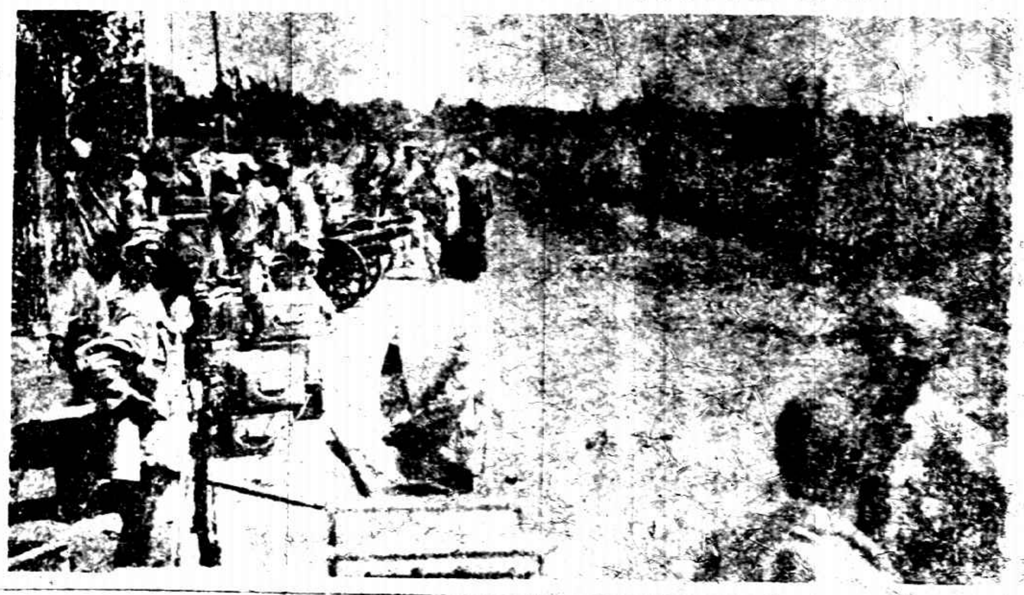

劉河前面之所見

保羅老牌

賜保命

各大藥房俱有出售

凡購此藥者須認明商標庶不致誤

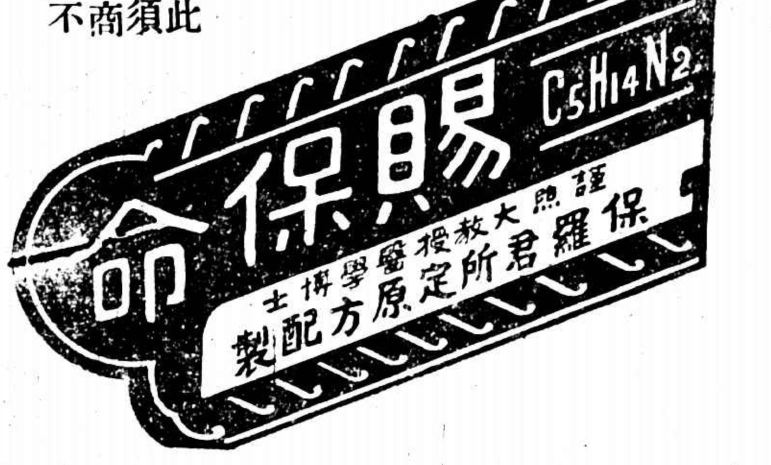

養身種子　返老還童　惟一妙品　保羅老牌

遠東總經理

上海圓明園路六號辟痨精藥公司

蔡司望遠鏡

Zeiss

BINOCULARS

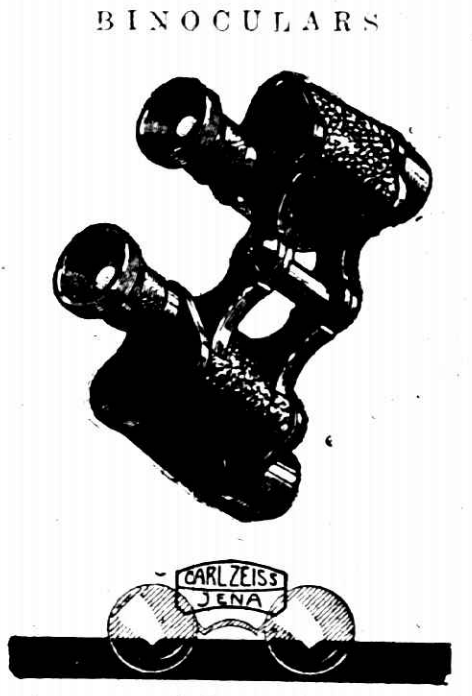

蔡司望遠鏡

凡上等眼鏡公司皆有此種雙眼望遠鏡出售

如欲知其詳細請向四川路蘇州路轉角一百四十號

禮和洋行經理

曾伯廉咳嗽藥水

專治傷風咳嗽哮喘喉痛沙聲喉管發炎百日咳及一切喉症此藥水無論何處均有出售

青年與腦力

醫生對一青年人說『汝操勞太過以致腦力衰弱宜速服庶寶敏補藥水』青年從其說購服數瓶其效如神

上海漢口路拾號　電話中五三三一

遠東總經理金山洋行

Voigtlander & Sohn　Aktiengesellschaft

Braunschweig

Voigtländer **Prism-Binoculars**

Great luminosity
Small weight
Highest perfection

Ideal construction
Guarantee in every respect

Voigtländer

(福爵鐵倫達)千里鏡爲德國柏林福爵鐵倫達廠著名出品、其質地之堅固、鏡片之清淨、式樣之精美、構造之玲瓏、早爲惠顧諸君所贊許、凡觀賽馬及觀劇備有本行千里鏡、既省目力、又增興趣、或遊歷旅行、登高遠望、則千里如在目前、尤屬必備之品、請速賜顧、幸勿交臂失之

總經理上海江西路六十號德商先靈洋行

時報雙十節增刊

敬祝
國慶
福星
和平
CHIENMEN GRANDE CIGARETTES
50 CIGARETTES
分大號普通兩種
大前門
品質粹美
永永不變
如月之恒
大前門
CD-35

辛亥國慶紀念

民軍之步隊

民軍之砲隊

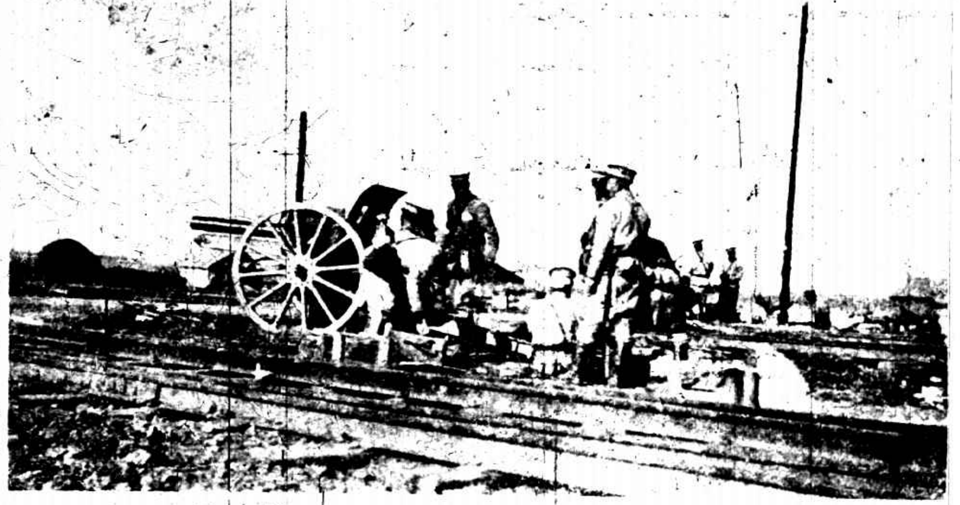

北軍在大智門之營幕

北軍之休憩

漢口商民之逃難

火燬後之歆生路聚興里

無民之英雄

武昌戰死之民軍

漢陽戰死之民軍

北軍慘殺民軍

首義之犧牲

中國街之大火遠望

可憐焦土之漢口

清末親貴用事外交失敗國民受外潮之激盪漸知講求富强之學自戊戌政變後在野有志之士紛創報紙爲主義之宣傳雖當時有君憲民主之異然其造成革命之原因則一也中日戰後清廷弱點益露于是內地革命時起語其著者如黃花岡及七里湖之役安慶之役鎭南關之役欽廉之役廣州之役風聲所樹蔓延益廣然官廳防範甚嚴均旋起而旋滅迨清廷用御史石長信之議由郵傳部尚書盛宣懷宣布收全國鐵路爲國有而將藉此以大舉外債各省以爲視人民權利起而力爭川人尤爲激烈總督趙爾豐拘保路會之要人人民羣奔要求釋放衛隊開槍擊之以致激成民變趙以謀亂入告清廷令端方率兵入川勦撫且下詔獎勵平亂者人民至是益憤不可遏革命黨遂乘時起義于武昌舉黎元洪爲都督稱中華民國軍政府時宣統三年八月十九日即一千九百十一年十月十日也至九月一日而長沙獨立二日九江獨立四日西安太原獨立九日雲南獨立十三日上海獨立十四日蘇州杭州獨立十八日安慶福州獨立十九日廣州獨立各省相繼脫離清廷清廷見大勢已去乃宣布立憲任命袁世凱爲內閣總理大臣與民軍議和時民軍已于南京組織臨時政府採用共和政體舉孫文爲臨時大總統北軍前敵將領段祺瑞等亦電京表示贊成共和並將率兵入京隆裕太后與攝政王遂決意退位迨優待條件爲定退位詔即于十二月廿五日下而中華民國遂成立矣惟十三年來政爭未息今又有江浙與奉直之戰舉國騷然覩革命之遺蹟其何以對先烈于地下乎

武昌都督府之遠望

民軍在武昌閱馬場操練

民軍由樊家山赴前敵

民軍之偵探隊

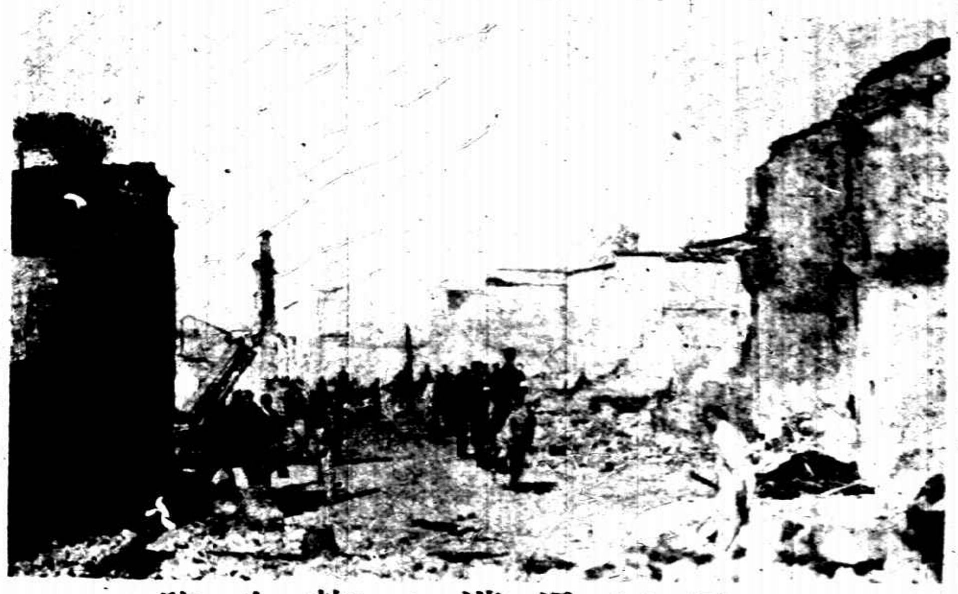

民軍經過漢口歆生路

停泊漢口江面之海軍

十　辛丑國恥紀念　十

端郡王載漪

聯軍統帥華德西

慈禧太后之化裝攝影

太后扮觀音李蓮英扮韋陀宮娥扮玉女

太常寺卿袁昶

吏部左侍郎許景澄

克林德坊之落成

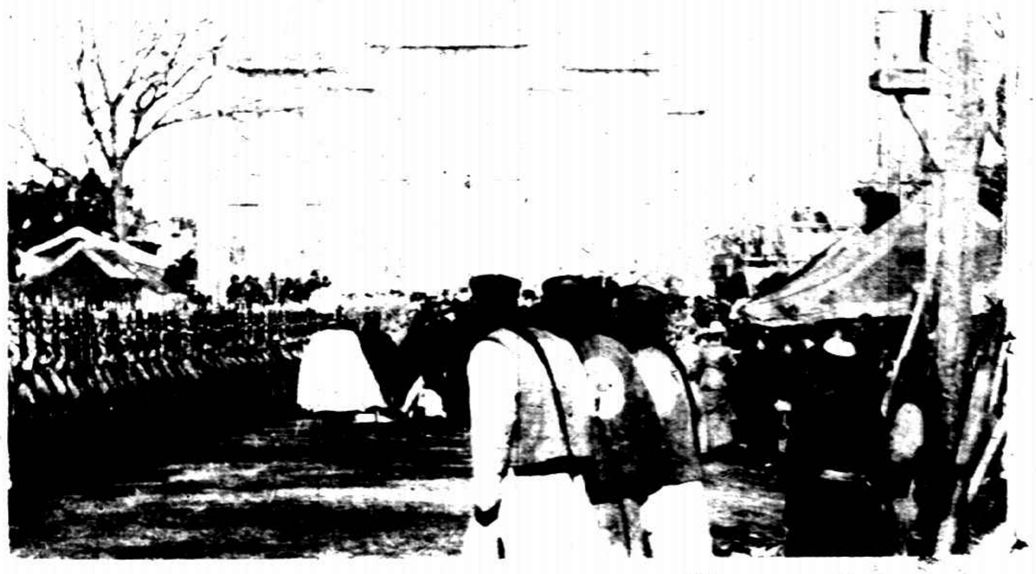

大沽炮台之失陷

義和團之末路

義和團出于白蓮教清季以扶清滅洋惑衆睹各省之教案人民聞其說而爭鼓吹之其勢大張迨慈禧太后立端郡王子溥儁為光緒帝嗣各國公使不入賀端性剛愎有所署憤甚遂以排外首領自居軍機大臣剛毅等和之乃暗召義和團入京盡殺教民焚其居處日本書記杉山彬亦遇難又拆鐵路燬電線以為皆洋人禍中國之計也太常寺卿袁昶吏部左侍郎許景澄等極陳拳匪應勦外釁不可開不聽殺之且下詔各省焚教堂殺教民任端為總理大臣諭各公使至總理衙門會議德使克林德先行被殺于道旋命董福祥等率兵圍攻使館但逾月不能下八國軍艦攻大沽又下詔宣戰直省尚謬報捷旋而聯軍已舉德將華德西為統帥駸然入京慈禧太后倉卒挾光緒帝走西安命慶親王李鴻章與各國議和展轉磋商逾年而辛丑條約始成其大要為懲辦罪魁賠款四萬五千萬兩派大員赴日德謝罪以常關鹽稅司辦理改總理衙門為外部位在六部上時光緒廿七年七月廿五日即一千九百〇一年九月七日事也夫帝室之顛覆以此而我國政治上經濟上至今猶受其束縛而不能自由而各使館區域置于外國行政權之下天津等十二處得駐屯外國軍隊均與國際法待遇上之原則不同為各國所未有今歲有志之士倡議以九月七日為國恥紀念日報紙有于是日停刊者此真有史以來之第一大事也因取當日之實事影片附印于雙十節特刊之末以促國人之覺悟焉

公使團之集議

辛丑條約簽字時之情形

時報圖書館藏

慶親王　李鴻章

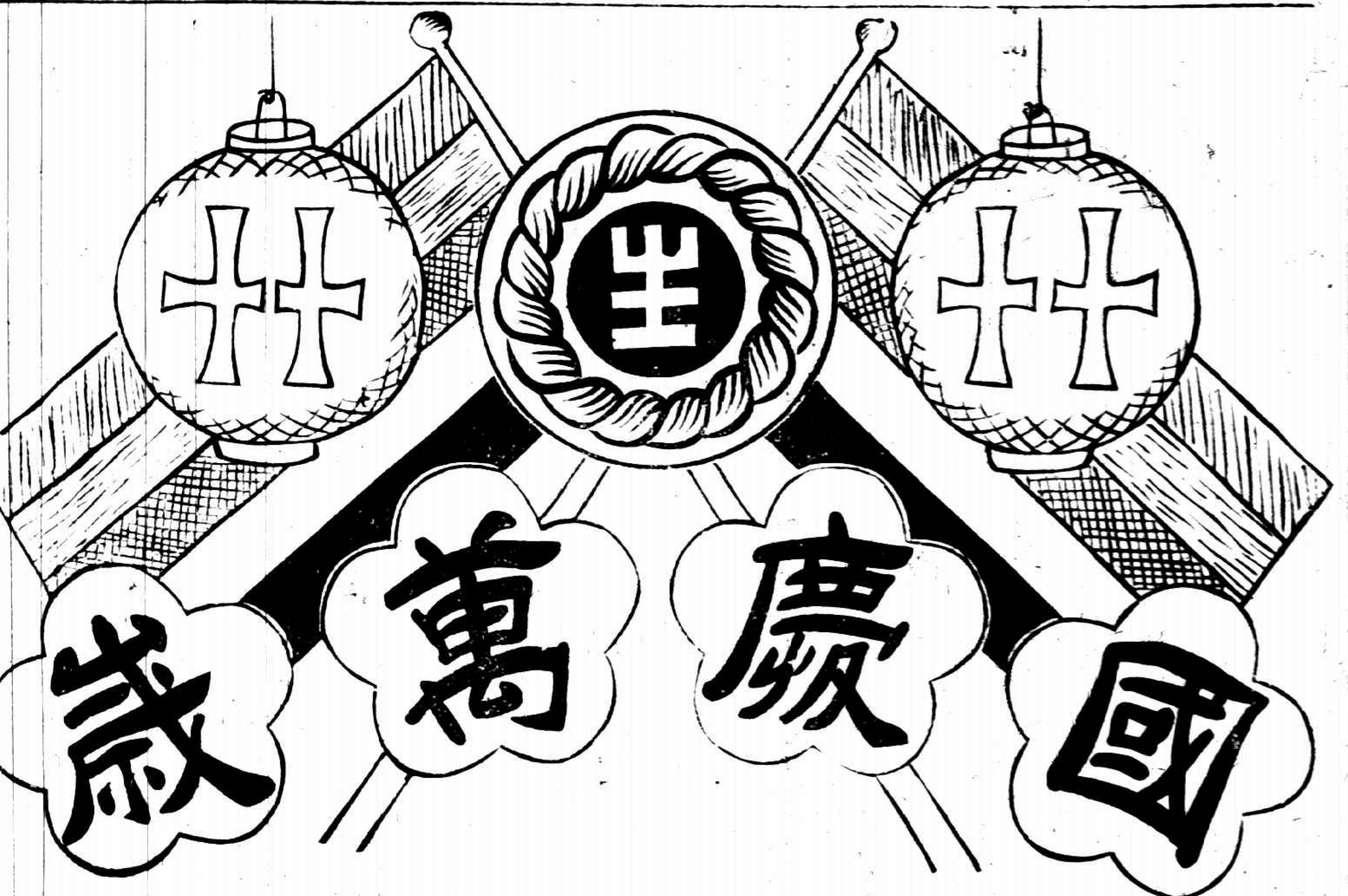

▲愛國者，希望世界永久和平．

▲愛國者，必紀念今日之國慶日．

▲愛國者，必提倡努力改良國貨．

▲愛國者，必熱誠愛用國貨．

▲愛國者，諒必歡迎冠生園的食品．

▲本園出品，如陳皮梅・共和果子・愛國果子・南華李・結汁牛肉・果汁牛肉・等甘美異常。送禮款客・高雅堂皇

本公司因時局不靖特設支店於南京路中市候裝修告竣擇吉開幕

香港　上海　天津　漢口

冠生園同人敬祝

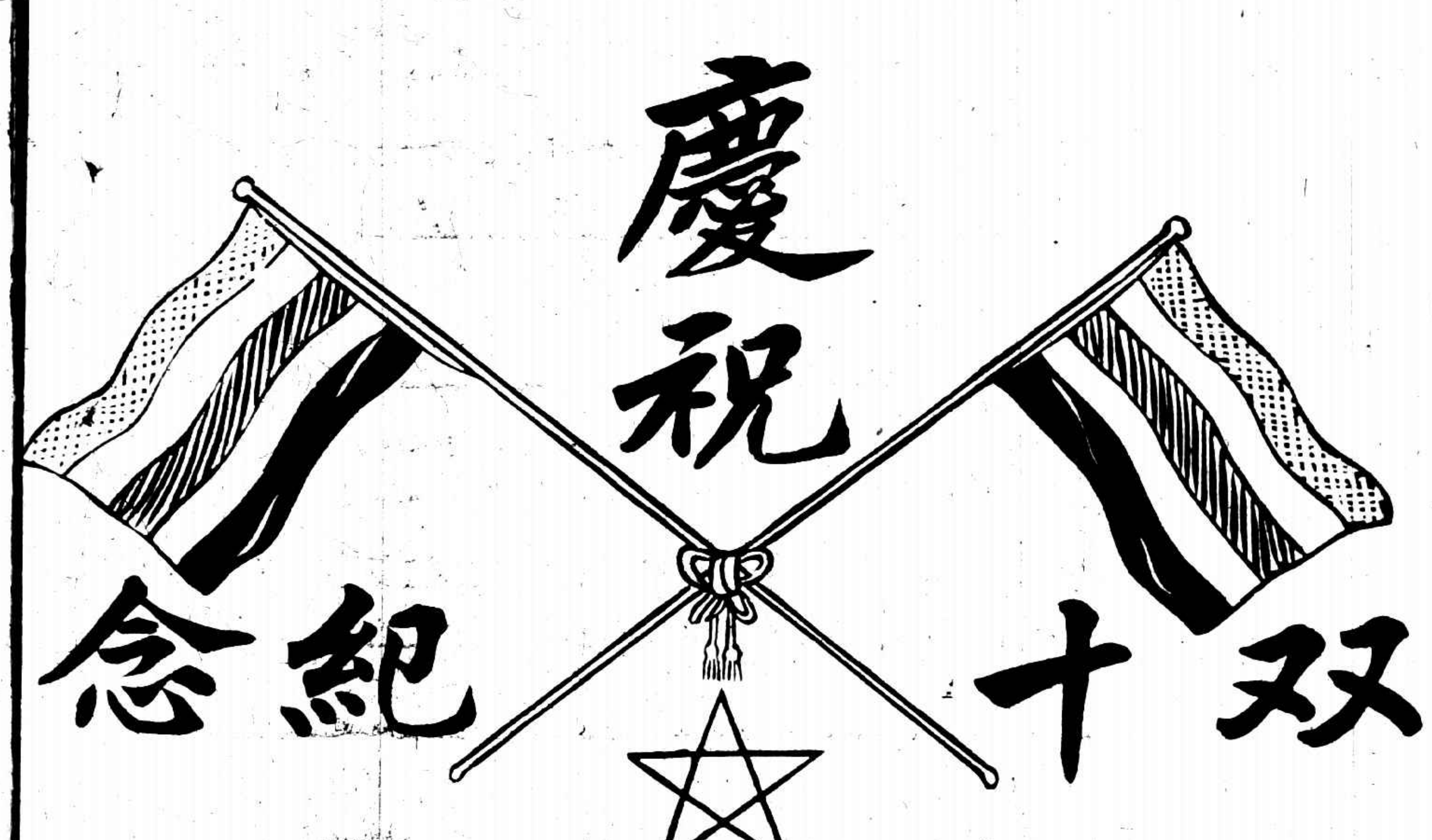

容新照相放大

本館專門照相放大工精物美遠近馳名佈景翻新配置良善取價低廉諸君惠顧無任歡迎

◀英界棋盤街交通路電話中央三四六四號▶

入學必備習字帖

▲學生無一日不寫字

▲即一日不可無習字帖

▲下列各習字帖均係精本學生臨之有事半功倍之效

▲大楷▼

珂羅版印董香光藏唐拓九成宮醴泉銘 一冊 一元八角
唐拓九成宮醴泉銘 一冊 八角
宋拓九成宮醴泉銘 一冊 五角
珂羅版印宋拓虞恭公碑 一冊 二元六角
珂羅版印宋拓溫彥博碑 一冊 一元六角
珂羅版印宋拓衛景武公碑 一冊 二元五角
網目版宋拓玄秘塔 一冊 一元六角
珂羅版印初拓居士塼塔銘 一冊 一元五角
珂羅版印原拓塼塔銘 一冊 五角
原拓塼塔銘兩種合冊 一冊 二角五分
宋拓褚河南聖教序 一冊 五角
珂羅版印宋拓褚河南聖教序 一冊 二元八角
宋拓道因法師碑 一冊 五角
珂羅版印何蝯叟藏薛少保信行禪師碑 一冊 二元
宋拓薛少保信行禪師碑 一冊 五角
宋拓顏家廟碑 一冊 七角
唐拓多寶塔碑 一冊 六角
宋拓多寶塔碑 一冊 六角
明拓元次山碑 一冊 四角
明拓唐[illegible]峰禪師碑 一冊 三角
宋拓東方朔畫贊 二冊 八角
宋拓大麻姑仙壇記 一冊 五角
宋拓柳公權金剛經 四冊 一元四角
宋拓玄秘塔 一冊 五角
珂羅版印李春湖藏宋拓化度寺 一冊 一元四角
北宋拓東坡書醉翁亭記 一冊 八角
宋拓東坡書豐樂亭記 一冊 七角
初拓趙松雪道教碑 三冊 七角
趙松雪蕭山大成殿記 一冊 二角五分
趙松雪湖州妙嚴寺墨蹟 一冊 四角
趙松雪福神觀記墨蹟 一冊 三角
趙松雪寫虎丘隆禪師碑墨蹟 一冊 四角
趙松雪大覺帝師碑墨蹟 一冊 三角
錢南園大楷墨蹟 一冊 二角
珂羅版印內府藏唐拓化度寺邕禪師塔銘 一冊 八角
珂羅版印宋拓綫斷本皇甫誕碑 一冊 三元六角
宋拓皇甫君碑 一冊 五角
珂羅版印虞世南夫子廟堂碑 一冊 三元
初拓虞世南東廟堂碑 一冊 五角
臨川四寶第一唐本廟堂碑 一冊 六元
珂羅版印東坡金剛經 一冊 六元
汪退谷臨河南聖教序墨蹟 一冊 二角
翁覃溪鈎宋拓化度寺墨蹟 一冊 二角五分
成親王宋拓化度寺墨蹟 一冊 三角
翁叔平[illegible]宜人墓誌墨蹟 一冊 四角
汪由敦臨多寶塔墨蹟 一冊 三角
張季直狼山觀音像記墨蹟 一冊 三角
翁覃溪蘇公祠堂銘 一冊 一元二角
王右軍黃庭經放大本 一冊 二角五分
董香光大楷習字帖 一冊 三角
張廉卿書南宮縣學記大楷 一冊 二角四分
柳公權大楷習字範本 一冊 九分
蘇東坡大楷習字範本 一冊 一角二分
李文田大楷習字範本 一冊 一角五分
鄭孝胥大楷書習字範本 一冊 一角二分
鄭孝胥大楷習字範本 一冊 一角
張廉卿大楷習字範本 一冊 一角
翁叔平大楷習字範本 一冊 一角
劉石庵大楷習字範本 一冊 一角
蔡君謨大楷習字範本 一冊 九分
歐陽詢大楷習字範本 一冊 九分
陸潤庠大楷習字範本 一冊 一角四分
張季直大楷習字範本 一冊 一角二分

▲小楷▼

珂羅版印越州石氏本晉唐小楷十種 一冊 三元
宋拓晉唐小楷十一種 二冊 一元六角
張季直小楷心經五種合冊 一冊 八角
宋拓王右軍金剛經 一冊 三角
宋拓王右軍黃庭經 一冊 四角
三希堂小楷八種 一冊 四角
珂羅版印何蝯叟藏麻姑仙壇記三本合冊 一冊 二元
網目版印常熟翁氏藏青玉版十三行 一冊 八角
思古齋足拓黃庭經蘭亭序 一冊 二角
三希堂小楷四種 一冊 三角
傳拓王右軍樂毅論趙松雪閑邪公傳合本 一冊 三角
文徵明正草千字文墨蹟 一冊 三角
舊拓靈飛經 一冊 五角
初拓滋蕙堂靈飛經 一冊 四角
趙松雪書金剛經 一冊 三角
趙松雪妙法蓮華經 一冊 二角五分
陳玉方小楷墨蹟 一冊 三角
汪退谷書御製說經詩墨蹟 一冊 六角
姚廣孝書金剛經墨蹟 一冊 三角
翁方綱小楷習字範本 一冊 一角
王右軍小楷習字範本 一冊 一角
汪退谷小楷習字範本 一冊 一角
顏魯公小楷習字範本 一冊 一角
成親王小楷習字範本 一冊 一角
趙松雪小楷習字範本 一冊 一角

▲草書▼

初拓快雪堂帖 五冊 一元五角
初拓南田叢帖 五冊 一元五角
唐拓十七帖 一冊 六角
宋拓十七帖 一冊 四角
宋拓河南本十七帖 一冊 四角
宋拓索靖月儀帖 一冊 二角
宋拓智永正草千字文 一冊 五角
北宋拓顏魯公爭坐位帖 一冊 三角
珂羅版印宋拓顏眞卿書祭姪稿 一冊 一元八角
初拓書譜 一冊 六角
宋拓薛紹彭書譜 一冊 七角
宋拓太清樓書譜 一冊 七角
宋拓蘇長公雪堂帖 一冊 四角
舊拓趙松雪正草千字文 一冊 二角五分
董香光草書習字帖 一冊 三角
翁叔平臨書譜墨蹟 一冊 四角
文衡山王雅宜北由移文墨蹟合璧 一冊 三角五分
文徵明正草千字文墨蹟 一冊 三角
祝枝山書豔詞墨蹟 一冊 三角
祝枝山書詩稿墨蹟 一冊 四角
祝枝山書杜詩墨蹟 一冊 三角
眞草習字範本 一冊 一角五分
文徵明書懷歸詩墨蹟 一冊 二角
王覺斯草書墨蹟 一冊 三角五分
李懷琳絕交書鈎本 一冊 四角

▲行書▼

傅青主書詩稿墨蹟 一冊 四角五分
張文敏公眞蹟 一冊 三角五分
珂羅版印黃山谷華嚴疏墨蹟 一冊 八角
黃山谷發願文墨蹟 一冊 六角
董香光三種墨蹟合冊 一冊 四角
董香光行書習字帖 一冊 三角
王夢樓書詩十二軸墨蹟合冊 一冊 四角
劉鐵雲藏宋拓麓山寺碑 一冊 七角
趙松雪蘭亭十三跋 一冊 二角五分
王虛舟墨蹟 一冊 三角
端匋齋藏宋拓雲麾李思訓碑 一冊 六角
珂羅版印何蝯叟藏李北海法華寺碑 二冊 四元
宋拓褚河南哀冊 一冊 二角
宋斷拓褚河南枯樹賦合冊 一冊 四角
珂羅版印周文勤藏北宋拓聖教序 一冊 四元
北宋拓聖教序 一冊 六角
新拓蘇文忠習字帖 一冊 三角
三希堂蘇長公法帖 三冊 一元二角
三希堂黃山谷法帖 一冊 六角
三希堂米南宮法帖 一冊 八角
三希堂蔡君謨法帖 一冊 三角
宋拓定武蘭亭 一冊 二角五分
開皇本蘭亭序 一冊 二角
珂羅版印宋仲溫藏定武蘭亭肥本 一冊 二元
珂羅版印何丹丘藏定武蘭亭瘦本 一冊 一元
趙松雪淨土詞墨蹟 一冊 四角
趙松雪海賦墨蹟 一冊 三角
何蝯叟行書墨蹟 一冊 四角
劉石庵墨蹟 第二集 二角
王夢樓墨蹟 第一集 三角五分
王夢樓墨蹟 第三集 二角五分
董香光錢忠所神道碑墨蹟 一冊 四角
梁聞山書陰符經墨蹟 一冊 一角五分
趙松雪行書習字範本 一冊 一角
歐陽詢行書習字範本 一冊 九分
蔡君謨行書習字範本 一冊 八分
惲南田行書習字範本 一冊 九分
成親王行書習字範本 一冊 一角
顏魯公行書習字範本 一冊 一角
翁叔平行書習字範本 一冊 一角
眞行習字範本 一冊 一角五分
董香光行書習字範本 一冊 一角
劉石庵行書習字範本 一冊 一角
蘇東坡行書習字範本 一冊 一角
黃山谷行書習字範本 一冊 九分
米南宮行書習字範本 一冊 八分
翁方綱行書習字範本 一冊 一角
王夢樓行書習字範本 一冊 一角
王右軍行書習字範本 一冊 九分
翁方綱行書習字範本 一冊 一角

上海四馬路望平街有正書局謹啟